

# Stadt Butzbach

## Beteiligungsbericht 2019

gemäß § 123 a HGO





## Beteiligungsbericht 2019 – Stadt Butzbach

### Vorbemerkung:

#### Stand der Angaben in diesem Bericht:

- Beteiligungsanteile zum 31.12.2018
- Finanzdaten: Rechnungsergebnisse der Jahre 2018
- Vertretung in den Gremien der Unternehmen zum 31.12.2018



### Aufgestellt durch:

Magistrat der Stadt Butzbach  
Beteiligungscontrolling  
Schlossplatz 1  
35510 Butzbach

Butzbach, den 30.10.2019

## Inhaltsverzeichnis

<b>A</b>	<b>Wirtschaftliche Betätigung der Stadt Butzbach</b>	1
I.	Gesetzliche Grundlagen für die wirtschaftliche Betätigung und den Beteiligungsbericht	1
II.	Beteiligungen der Stadt Butzbach - Konzernstruktur ab 31.12.2018 -	4
III.	Eckdaten und Kennzahlen der Gesellschaften der Stadt Butzbach im Überblick	5
<b>B</b>	<b>Grundstücksentwicklungsgesellschaft Landgrafenschloss Butzbach mbH &amp; Co. KG</b>	7
I.	Allgemeine Angaben zum Unternehmen	7
II.	Organe der Gesellschaft	8
III.	Wichtige Verträge	8
IV.	Verbindungen zum städtischen Haushalt	9
V.	Jahresabschluss 2018	9
VI.	Lage und Entwicklung der Gesellschaft 2018	12
<b>C</b>	<b>Butzbacher Wohnungsgesellschaft mbH</b>	15
I.	Allgemeine Angaben zum Unternehmen	15
II.	Organe der Gesellschaft	16
III.	Wichtige Verträge	17
IV.	Verbindungen zum städtischen Haushalt	17
V.	Jahresabschluss 2018	18
VI.	Lage und Entwicklung der Gesellschaft 2018	22
<b>D</b>	<b>Schwimmbad Beteiligungs GmbH</b>	23
I.	Allgemeine Angaben zum Unternehmen	23
II.	Organe der Gesellschaft	24
III.	Wichtige Verträge	24
IV.	Verbindungen zum städtischen Haushalt	24
V.	Jahresabschluss 2018	25
VI.	Lage und Entwicklung der Gesellschaft 2018	26

<b>E</b>	<b>Butzbacher Bäderbetriebe GmbH &amp; Co. KG</b>	27
I.	Allgemeine Angaben zum Unternehmen	27
II.	Organe der Gesellschaft	28
III.	Wichtige Verträge	28
IV.	Verbindungen zum städtischen Haushalt	28
V.	Jahresabschluss 2018	29
VI.	Lage und Entwicklung der Gesellschaft 2018	32
<b>F</b>	<b>Energie und Versorgung Butzbach GmbH</b>	35
I.	Allgemeine Angaben zum Unternehmen	35
II.	Organe der Gesellschaft	36
III.	Wichtige Verträge	36
IV.	Verbindungen zum städtischen Haushalt	37
V.	Jahresabschluss 2018	38
VI.	Lage und Entwicklung der Gesellschaft 2018	42
<b>G</b>	<b>Butzbacher Netzbetrieb GmbH &amp; Co. KG</b>	43
I.	Allgemeine Angaben zum Unternehmen	43
II.	Organe der Gesellschaft	43
III.	Wichtige Verträge	44
IV.	Verbindungen zum städtischen Haushalt	44
V.	Jahresabschluss 2018	45
VI.	Lage und Entwicklung der Gesellschaft 2018	48
<b>H</b>	<b>Butzbacher Netzbetrieb Verwaltungs GmbH</b>	49
I.	Allgemeine Angaben zum Unternehmen	49
II.	Organe der Gesellschaft	49
III.	Wichtige Verträge	50
IV.	Verbindungen zum städtischen Haushalt	50
V.	Jahresabschluss 2018	50
VI.	Lage und Entwicklung der Gesellschaft 2018	51

<b>I</b>	<b>Parkhausbetriebe Butzbach GmbH</b>	<b>53</b>
I.	Allgemeine Angaben zum Unternehmen	53
II.	Organe der Gesellschaft	54
III.	Wichtige Verträge	54
IV.	Verbindungen zum städtischen Haushalt	54
V.	Jahresabschluss 2018	55
VI.	Lage und Entwicklung der Gesellschaft 2018	57
<b>J</b>	<b>Eigenbetrieb Abwasserbeseitigung Butzbach</b>	<b>59</b>
I.	Allgemeine Angaben zum Eigenbetrieb	59
II.	Organe des Eigenbetriebes	59
III.	Wichtige Verträge	61
IV.	Verbindungen zum städtischen Haushalt	61
V.	Jahresabschluss 2018	62
VI.	Lage und Entwicklung des Eigenbetriebes 2018	65
<b>K</b>	<b>Weitere Beteiligungen</b>	<b>67</b>
I.	Wasserverbände	67
II.	Sonstige Beteiligungen	70
III.	Genossenschaften / Aktiengesellschaften	73
IV.	Vereine und Verbände	74

## **A** Wirtschaftliche Betätigung der Stadt Butzbach

### **I.** Gesetzliche Grundlagen für die wirtschaftliche Betätigung und den Beteiligungsbericht

#### **I. Wirtschaftliche Betätigung der Gemeinden**

##### **Gesetzliche Grundlagen**

Die gesetzlichen Grundlagen für eine wirtschaftliche Betätigung der Gemeinden finden sich in §§ 121 bis 127 b der Hessischen Gemeinde-ordnung (HGO).

Eine Gemeinde darf sich wirtschaftlich betätigen, wenn

1. der öffentliche Zweck die Betätigung rechtfertigt,
2. die Betätigung nach Art und Umfang in einem angemessenen Verhältnis zur Leistungsfähigkeit der Gemeinde und zum voraussichtlichen Bedarf steht und
3. der Zweck nicht ebenso gut und wirtschaftlich durch einen privaten Dritten erfüllt wird oder erfüllt werden kann.

Die Gemeinden können die wirtschaftliche Betätigung in zwei Rechts-formen wahrnehmen. Neben dem Eigenbetrieb i. S. des § 115 Abs. 1 Nr. 3 HGO und des Eigenbetriebsgesetzes können die Gemeinden unter den in § 122 HGO genannten Voraussetzungen Gesellschaften gründen oder sich an Gesellschaften beteiligen.

In der Praxis spricht man von Eigengesellschaften, wenn die Gemeinde alleinige Eigentümerin der Unternehmen ist. Ist eine Gemeinde zusammen mit anderen Eigentümerin, spricht man von Beteiligungsgesellschaften.

Die Voraussetzungen für die Gründung oder Beteiligung an einer Gesell-schaft sind neben den in § 121 Abs. 1 HGO genannten Bedingungen in § 122 HGO näher beschrieben. Danach ist die Gründung oder Beteiligung nur zulässig, wenn

1. die Haftung und die Einzahlungsverpflichtung der Gemeinde auf einen ihrer Leistungsfähigkeit angemessenen Betrag begrenzt ist,
2. die Gemeinde einen angemessenen Einfluss, insbesondere im Aufsichtsrat oder in einem entsprechenden Überwachungsorgan, erhält,
3. gewährleistet ist, dass der Jahresabschluss und der Lagebericht, soweit nicht weiter gehende gesetzliche Vorschriften gelten oder andere gesetzliche Vorschriften entgegenstehen, entsprechend den für große Kapitalgesellschaften geltenden Vorschriften des Dritten Buches des Handelsgesetzbuches aufgestellt und geprüft werden.

Die §§ 121 und 122 HGO enthalten weitere Vorschriften zur Wirtschafts-führung von Gesellschaften, die der Gemeinde gehören oder an denen die Gemeinde beteiligt ist. Auch die Mitgliedschaft an einer eingetragenen Genossenschaft wird gemäß § 122 Abs. 6 HGO als Beteiligung angesehen. § 126 HGO regelt, dass bestimmte Vorschriften über die Beteiligung an Gesellschaften auch für die Beteiligung an Vereinigungen des privaten Rechts (z.B. eingetragene Vereine) gelten. Für die

Mitgliedschaft in kommunalen Interessenverbänden gelten dagegen nur die Vorschriften des § 125 HGO (Vertretung der Gemeinde in Gesellschaften).

## **Rechtsformen wirtschaftlicher Betätigung**

Die wirtschaftliche Betätigung der Gemeinde kann unterschiedlich ausgestaltet sein. Den Kommunen stehen sowohl öffentlich-rechtliche als auch privatrechtliche Organisationsformen zur Verfügung. Als wesentliche Organisationsformen sind zu nennen:

- Eigenbetriebe
- Kapitalgesellschaften (Aktiengesellschaften oder Gesellschaft mit beschränkter Haftung – GmbH)
- Personengesellschaften (insbesondere GmbH & Co. KG)
- Zweckverbände
- Wasser- und Bodenverbände
- Genossenschaften
- Stiftungen
- Vereine

## **II. Beteiligungsbericht**

Mit der Novellierung der HGO im Jahr 2005 wurde mit § 123 a HGO die Verpflichtung zur Erstellung eines Beteiligungsberichts eingeführt. In dem Beteiligungsbericht sind alle Beteiligungen aufzuführen, bei denen die Gemeinde mindestens über 20% der Anteile verfügt.

Der Beteiligungsbericht soll mindestens Angaben enthalten über

1. den Gegenstand des Unternehmens, die Beteiligungsverhältnisse, die Besetzung der Organe und die Beteiligungen des Unternehmens,
2. den Stand der Erfüllung des öffentlichen Zwecks durch das Unternehmen,
3. die Grundzüge des Geschäftsverlaufs, die Ertragslage des Unternehmens, die Kapitalzuführungen und -entnahmen durch die Gemeinde und die Auswirkungen auf die Haushaltswirtschaft, die Kreditaufnahmen, die von der Gemeinde gewährten Sicherheiten,
4. das Vorliegen der Voraussetzungen des § 121 Abs. 1 für das Unternehmen.

Der Beteiligungsbericht ist in der Gemeindevertretung in öffentlicher Sitzung zu erörtern. Die Gemeinde hat die Einwohner über das Vorliegen des Beteiligungsberichtes in geeigneter Form zu unterrichten. Die Einwohner sind berechtigt, den Beteiligungsbericht einzusehen.

Die gesetzlichen Verpflichtungen zur Erstellung, Erörterung und Unterrichtung der Einwohner erfüllt der Magistrat der Stadt Butzbach seit 2005.

Neben den in § 123 a genannten Mindestangaben werden zu jeder Beteiligung mit einem Anteil der Stadt Butzbach über 20% Sitz und Gegenstand des Unternehmens, Gründungsdatum und Stammkapitalhöhe angegeben. Der Gegenstand bzw. die Aufgaben des Unternehmens beschreiben die Erfüllung des öffentlichen Zwecks. Die Vertretung in den Aufsichtsräten und Betriebskommissionen wird aufgeführt. Bei den



Beteiligungen mit einem Anteil unter 20% werden ebenfalls die wichtigsten Daten (z.B. Mitglieder der Verbandsvorstände und Verbands-versammlungen) genannt.

Die Ertrags- und Vermögenslage der Beteiligungen (Anteil über 20%) wird durch Darstellung der Bilanzen, Gewinn- und Verlustrechnungen und weiterer Wirtschaftsdaten sowie Kennzahlen veröffentlicht. Auch die Verbindungen zum städtischen Haushalt (Darlehen, Bürgschaften, Verbindlichkeiten) werden dokumentiert.

Nachrichtlich werden die Mitgliedschaften der Stadt Butzbach in Vereinen und Organisationen mit Höhe des jährlichen Mitgliedsbeitrags aufgeführt.

Die wichtigsten Wirtschaftsdaten und Kennzahlen der städtischen Gesellschaften und Eigenbetriebe sowie ein Organigramm werden der Einzeldarstellung der Gesellschaften vorangestellt.

Der Beteiligungsbericht wird jährlich durch den Fachdienst „Finanzen und Controlling“ erstellt und in gedruckter Form allen Mitgliedern des Magistrats und der Stadtverordnetenversammlung sowie den städtischen Gesellschaften zur Verfügung gestellt. Nach der Beratung im Magistrat, im Haupt- und Finanzausschuss und in der Stadtverordnetenversammlung erfolgt zur Unterrichtung der Einwohner eine Offenlegung des Berichts zur Einsichtnahme. Die Offenlegung wird unter Angabe von Zeit, Ort und Dauer der Offenlegung amtlich bekannt gemacht. Zusätzlich wird der Bericht auf der Homepage der Stadt veröffentlicht.

**II. Beteiligungen der Stadt Butzbach - Konzernstruktur ab 31.12.2017 -**

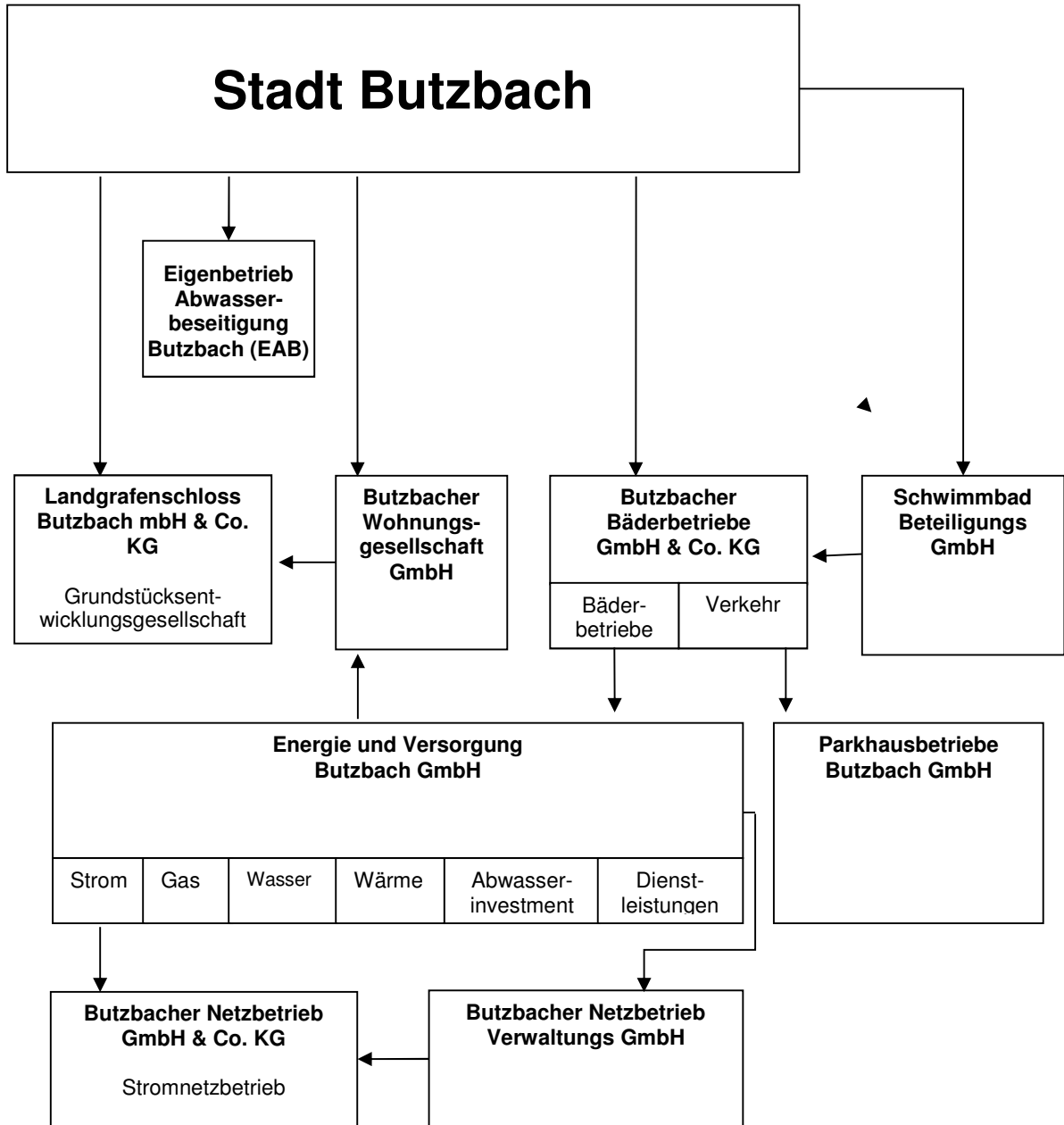

**III. Eckdaten und Kennzahlen der Gesellschaften der Stadt Butzbach im Überblick**

Beteiligung	Anteil der Stadt	Anlagevermögen	Eigenkapital	Bilanzsumme	Jahresergebnis
	%	TEUR	TEUR	TEUR	TEUR
Grundstücksentwicklungsgesellschaft Landgrafenschloss Butzbach mbH & Co. KG	100	12.670,9	4.686,6	13.704,1	126,0
Butzbacher Wohnungsgesellschaft mbH	95,7	28.435,6	11.590,6	31.983,9	157,9
Butzbacher Bäderbetriebe GmbH & Co. KG	100	20.494,8	16.167,1	23.063,6	1.044,5
Energie und Versorgung Butzbach GmbH	0	64.327,5	16.124,6	71.517,8	1.527,1
Butzbacher Netzbetrieb GmbH & Co. KG	0	9.663,9	7.434,6	11.877,5	199,5
Parkhausbetriebe Butzbach GmbH	0	1.863,1	1.357,0	2.116,1	106,7
Eigenbetrieb Abwasserbeseitigung Butzbach (EAB)	100	9.695,0	3.153,0	12.317,1	485,2

Energie und Versorgung Butzbach GmbH:  
Jahresergebnis vor GAV, Gesellschafter: Bäderbetriebe GmbH & Co. KG (100%)

Parkhausbetriebe Butzbach GmbH:  
Jahresergebnis vor GAV, Gesellschafter: Bäderbetriebe GmbH & Co. KG (100%)

Butzbacher Netzbetrieb GmbH & Co. KG:  
Jahresergebnis vor GAV, Gesellschafter: Energie und Versorgung Butzbach GmbH und Oberhessische Versorgungsbetriebe AG

Beteiligung	Eigenkapitalquote	Eigenkapitalrentabilität	Anlagenintensität
	%	%	%
Grundstücksentwicklungsgesellschaft Landgrafenschloss Butzbach mbH & Co. KG	34,2%	2,7%	92,5%
Butzbacher Wohnungsgesellschaft mbH	36,2%	1,4%	88,9%
Butzbacher Bäderbetriebe GmbH & Co. KG	70,1%	6,5%	88,9%
Energie und Versorgung Butzbach GmbH	22,5%	9,5%	89,9%
Butzbacher Netzbetrieb GmbH & Co. KG	62,6%	2,7%	81,4%
Parkhausbetriebe Butzbach GmbH	64,1%	7,9%	88,0%
Eigenbetrieb Abwasserbeseitigung Butzbach (EAB)	25,6%	15,4%	78,7%

## Erläuterungen zu den finanzwirtschaftlichen Kennzahlen auf Seite 5

**Eigenkapitalquote** = Eigenkapital/Bilanzsumme

gibt den Anteil des wirtschaftlichen Eigenkapitals an der Bilanzsumme eines Unternehmens an

**Eigenkapitalrentabilität** = Jahresergebnis/Eigenkapital

dokumentiert, wie hoch sich das vom Kapitalgeber investierte Kapital innerhalb einer Rechnungsperiode vermehrt hat

**Anlagenintensität** = Anlagevermögen/Bilanzsumme

auch als Anlagequote bezeichnet, ist das Verhältnis von Anlagevermögen zu Bilanzsumme eines Unternehmens

### Hinweis:

Weitere finanzwirtschaftliche Kennzahlen zu einzelnen Unternehmen sind im Beteiligungsbericht bei den jeweiligen Gesellschaften dargestellt.

**B Grundstücksentwicklungsgesellschaft  
 Landgrafenschloss Butzbach mbH & Co. KG**

**I. Allgemeine Angaben zum Unternehmen**

Sitz und Anschrift des Unternehmens:	Am Planetenbrunnen 3 35510 Butzbach	
Gründung:	20.08.2008 Die Gesellschaft ist durch Umwandlung aus der ehemaligen Grundstücksentwicklungsgesellschaft Landgrafenschloss Butzbach mbH (LSB GmbH), gegründet am 27.03.1996, hervorgegangen.	
Kommanditkapital:	25.000 Euro	
Gegenstand des Unternehmens:	<p>(1) Gegenstand des Unternehmens ist die Errichtung von Gebäuden, der Erwerb, Entwicklung und Sanierung von Grundstücken zum Zwecke der Veräußerung, der Vermietung, Verpachtung, Verwaltung und sonstiger Verwertung. Darüber hinaus darf die Gesellschaft sonstige Geschäfte, wie z. B. städtebauliche Projektentwicklung, Konzeptstudien in Bezug auf Grundstücke und Immobilien betreiben.</p> <p>(2) Die Gesellschaft ist berechtigt, alle damit im Zusammenhang stehenden Arbeiten und Leistungen auszuführen, Zweigniederlassungen zu errichten, sich an anderen Unternehmen mit ähnlichen oder anderem Unternehmensgegenstand zu beteiligen, entsprechend Beteiligungen zu veräußern sowie alle Maßnahmen zu veranlassen, die unmittelbar geeignet sind, den Gegenstand des Unternehmens zu fördern, nicht jedoch erlaubnispflichtige Geschäfte im Sinne des § 34 c GewO.</p>	
Öffentlicher Zweck:	Bei dem Ankauf des Areals des Landgrafenschlosses handelt es sich um städtebauliche Entwicklungs- und Sanierungsmaßnahmen, die dem öffentlichen Interesse der Einwohner der Stadt Butzbach dienen gemäß § 121 Abs. 1 HGO. Der öffentliche Zweck ist somit gegeben.	
Beteiligungen:	Keine	

## II. Organe der Gesellschaft

### Gesellschafter:

Butzbacher Wohnungsgesellschaft GmbH (Komplementär)	ohne Einlage
Stadt Butzbach (Kommanditist)	100,0 Prozent

### Aufsichtsrat:

Name	Funktion	ausgeübter Beruf
Michael Merle	Vorsitzender	Bürgermeister
Holger Görlach		Dipl. Forstwirt
Michael J. Mentz		Lt. Regierungsdirektor i.R.
Michael Schröter		Rektor
Stefan Euler		Bankkaufmann
Benjamin Seliger		Dipl.-Kaufmann
Christian Engel		Controller
Sabine von zur Mühlen		Verwaltungsfachwirtin
Adam Gutgesell		Bankkaufmann
Otto Bill		Rentner
Gudrun Reineck		Rentnerin
Ulrich Stöhr		Rentner

### Geschäftsführung:

Butzbacher Wohnungsgesellschaft GmbH, Butzbach  
vertreten durch die Geschäftsführung

Geschäftsführer: Alexander Kartmann

Gewährte Bezüge gemäß § 123 a Absatz 2 HGO

Aufsichtsrat: 1,3 TEUR

Geschäftsführung: In Ausübung des Wahlrechtes nach § 286 Abs. 4 HGB wird auf die Angaben über die Gesamtbezüge der Geschäftsführung verzichtet.

## III. Wichtige Verträge

- Vertrag über die Vermietung des Ost- und Südflügels des Landgrafenschlosses mit der Stadt Butzbach über 30 Jahre
- Geschäftsbesorgungsvertrag mit der Butzbacher Wohnungsgesellschaft GmbH

**IV. Verbindungen zum städtischen Haushalt**

Stand der Forderungen und Verbindlichkeiten aus der Bilanz der Gesellschaft

Angaben in EUR	31.12.2018	31.12.2017
Forderungen gegen Gesellschafter	9.296,50	4.713,39
Verbindlichkeiten gegenüber Gesellschaftern	781.532,11	879.937,22
<b>Saldo</b>	<b>-772.235,61</b>	<b>-875.223,83</b>

Im Geschäftsjahr 2018 erfolgten keine Kreditaufnahmen vom Kreditmarkt.

Die von der Stadt Butzbach gewährten Sicherheiten (Ausfallbürgschaften) beliefen sich zum 31.12.2018 auf 6.226.671,86 Euro.

**V. Jahresabschluss 2018**

**Bilanz zum 31.12.2018**

Bezeichnung der Beteiligung Bilanzgliederung nach § 266 HGB	Grundstücksentwicklungsgesellschaft Landgrafenschloss Butzbach mbH & Co. KG			
	2018	2017	Veränderung ggü. Vorjahr	
	Euro	Euro	Euro	v. H.
<b>Aktiva</b>				
A. Anlagevermögen	12.670.915,57	12.867.509,80	-196.594,23	-1,53
I. Immaterielle Vermögensgegenstände				
II. Sachanlagen	12.670.915,57	12.867.509,80	-196.594,23	-1,53
III. Finanzanlagen	0,00	0,00	0,00	0,00
B. Umlaufvermögen	1.033.176,22	1.145.134,16	-111.957,94	-9,78
Erzeugnisse/Leistungen)	811.097,86	865.771,47	-54.673,61	-6,32
II. Forderungen und sonstige Vermögensgegenstände	221.679,19	258.843,56	-37.164,37	-14,36
III. Kassenbestand, Guthaben bei Kreditinstituten	399,17	20.519,13	-20.119,96	-98,05
C. Rechnungsabgrenzungsposten	0,00	0,00	0,00	0,00
<b>Bilanzsumme</b>	<b>13.704.091,79</b>	<b>14.012.643,96</b>	<b>-308.552,17</b>	<b>-2,20</b>
<b>Passiva</b>				
A. Eigenkapital	4.686.641,84	4.560.601,36	126.040,48	2,76
I. Kapitalanteil Kommanditistin	25.000,00	25.000,00	0,00	0,00
II. Kapitalrücklage	5.463.363,03	5.463.363,03	0,00	0,00
III. Verlustvortrag	801.721,19	927.761,67	-126.040,48	-13,59
B. Rückstellungen	104.067,00	96.067,00	8.000,00	8,33
C. Verbindlichkeiten	7.422.789,08	7.757.257,19	-334.468,11	-4,31
davon: Verbindlichkeiten ggü. Kreditinstituten	6.361.186,07	6.589.962,09	-228.776,02	-3,47
D. Rechnungsabgrenzungsposten	1.490.593,87	1.598.718,41	-108.124,54	-6,76
<b>Bilanzsumme</b>	<b>13.704.091,79</b>	<b>14.012.643,96</b>	<b>-308.552,17</b>	<b>-2,20</b>

Gewinn- und Verlustrechnung vom 01.01.2018 bis 31.12.2018

Bezeichnung der Beteiligung	Grundstücksentwicklungsgesellschaft Landgrafenschloss Butzbach mbH & Co KG			
	2018	2017	Veränderung ggü. Vorjahr	
	Euro	Euro	Euro	v. H.
Gewinn- und Verlustrechnung nach § 275 HGB				
Umsatzerlöse	1.264.805,12	1.275.478,96	-10.673,84	-0,84
Bestandsveränderungen	-54.673,61	268.581,04	-323.254,65	-120,36
sonstige betriebliche Erträge	2.134,62	13.130,25	-10.995,63	-83,74
<b>Betriebsleistung</b>	<b>1.212.266,13</b>	<b>1.557.190,25</b>	<b>-344.924,12</b>	<b>-22,15</b>
Materialaufwand	501.160,40	726.354,77	-225.194,37	-31,00
Personalaufwand	0,00	0,00	0,00	0,00
Abschreibungen	198.098,00	996.546,44	-798.448,44	-80,12
sonstige betriebliche Aufwendungen	226.079,65	307.719,09	-81.639,44	-26,53
<b>Betriebsergebnis</b>	<b>286.928,08</b>	<b>-473.430,05</b>	<b>760.358,13</b>	<b>-160,61</b>
Sonstige Zinsen und ähnliche Erträge	9.446,00	0,00	9.446,00	0,00
Abschreibungen auf Finanzanlagen	0,00	0,00	0,00	0,00
Zinsen und ähnliche Aufwendungen	105.992,77	88.100,94	17.891,83	20,31
<b>Finanzergebnis</b>	<b>-96.546,77</b>	<b>-88.100,94</b>	<b>-8.445,83</b>	<b>9,59</b>
<b>Ergebnis der gewöhnlichen Geschäftstätigkeit</b>	<b>190.381,31</b>	<b>-561.530,99</b>	<b>751.912,30</b>	<b>-133,90</b>
Steuern vom Einkommen und vom Ertrag	0,00	0,00	0,00	100,00
Sonstige Steuern	64.340,83	20.984,40	43.356,43	206,61
<b>Jahresüberschuss</b>	<b>126.040,48</b>	<b>-582.515,39</b>	<b>708.555,87</b>	<b>-121,64</b>



Kapitalflussrechnung 2018

Bezeichnung der Beteiligung	LSB KG	
	2018	2017
	T Euro	T Euro
<b>Kapitalflussrechnung analog DRS 21</b>		
<b>Periodenergebnis vor außerordentlichen Posten</b>	126,0	-582,5
+/- Abschreibungen/Zuschreibungen auf Gegenstände des Anlagevermögens	198,1	198,2
+/- Sonst. zahlungsunwirksame Aufwendungen/Erträge	-108,0	798,3
+/- Zunahme/Abnahme der Rückstellungen	8,0	1,3
+/- Gewinn/Verlust aus dem Abgang von Gegenständen des Anlagevermögens	0,0	0,0
+/- Zunahme/Abnahme der Vorräte, der Forderungen aus Lieferungen und Leistungen sowie anderer Aktiva (soweit nicht Investitions- oder Finanzierungstätigkeit)	91,8	-197,2
+/- Zunahme/Abnahme der Verbindlichkeiten aus Lieferungen und Leistungen sowie anderer Passiva (soweit nicht Investitions- oder Finanzierungstätigkeit)	-105,6	-110,9
+/- Zinsaufwendungen/Zinserträge	96,5	88,1
<b>= Cash Flow aus der laufenden Geschäftstätigkeit</b>	<b>306,8</b>	<b>195,3</b>
+ Einzahlungen aus Abgängen von Gegenständen des Sachanlagevermögens	0,0	0,0
- Auszahlungen für Investitionen in das Sachanlagevermögen	-1,5	0,0
- Auszahlungen für Investitionen in das Finanzanlagevermögen	0,0	0,0
+ Erhaltene Zinsen	9,4	0,0
<b>= Cash Flow aus der Investitionstätigkeit</b>	<b>7,9</b>	<b>0,0</b>
+ Einzahlung aus der Aufnahme von (Finanz-)Krediten	0,0	0,0
- Auszahlungen aus der Tilgung von Anleihen und (Finanz-) Krediten	-329,7	-330,1
- Gezahlte Zinsen	-106,0	-88,1
<b>= Cash Flow aus der Finanzierungstätigkeit</b>	<b>-435,7</b>	<b>-418,2</b>
Zahlungswirksame Veränderungen des Finanzmittelfonds	-121,0	-222,9
+ Finanzmittelfonds am Anfang der Periode	-13,1	209,8
<b>= Finanzmittelfonds am Ende der Periode</b>	<b>-134,1</b>	<b>-13,1</b>

**Kennzahlen zum Jahresabschluss 2018**

**Leistungskennzahlen**

Umsatzerlöse aus der Hausbewirtschaftung

in TEUR	2018	2017
Mieterträge einschl. Umlagen	1.109	1.148
sonstige Erlöse	0	0
Projektsteuerung und -planung	0	0
Auflösung passiver Rechnungsabgrenzungsposten	108	108
Grundstücksverkäufe	0	0
Sonstiges	48	20
<b>Summe</b>	<b>1.265</b>	<b>1.276</b>

**Finanzwirtschaftliche Kennzahlen**

		2018	2017
Anlagenintensität	$\frac{\text{Anlagevermögen} \times 100}{\text{Gesamtkapital}}$	92,5%	91,7%
Eigenkapitalquote	$\frac{\text{Eigenkapital} \times 100}{\text{Gesamtkapital}}$	34,2%	32,5%
Anlagendeckung I	$\frac{\text{Eigenkapital} \times 100}{\text{Anlagevermögen}}$	37,0%	35,4%
Anlagendeckung II	$\frac{\text{Eigenkapital} + \text{langfr. Fremdkapital} \times 100}{\text{Anlagevermögen}}$	83,5%	83,8%

**VI. Lage und Entwicklung der Gesellschaft 2018**

Die wirtschaftliche Lage der LSB stellt sich wie folgt dar: Das Wohnungsangebot in Butzbach ist auch im Geschäftsjahr 2018 weiter leicht angestiegen. Die Gesellschaft erzielte einen Jahresüberschuss von TEUR 126,0. Die Bilanzsumme hat sich gegenüber dem Vorjahr um TEUR 308,6 auf TEUR 13.704,1 vermindert. Die Eigenkapitalquote stieg zum 31.12.18 auf 34,2% der Bilanzsumme an (VJ 32,5%). Allerdings war die Liquidität der Gesellschaft im Geschäftsjahr 2018 nur durch die Inanspruchnahme eines Kontokorrentkredites gegeben.

Risiken ergeben sich für die LSB auch weiterhin aus dem in den Wohnimmobilien herrschenden Sanierungsstau. Des Weiteren sind Maßnahmen notwendig, um den nicht unerheblichen Leerstand von 314 qm im Landgrafenschloss an die Stadt bzw. Dritte zu vermieten. Im Jahr 2019 rechnet die Gesellschaft mit einem Überschuss von TEUR 202,1.

Die Finanzlage der LSB war im Geschäftsjahr 2018 angespannt. Der Cashflow aus der laufenden Geschäftstätigkeit von TEUR 306,8 reichte im Geschäftsjahr nicht aus, um die planmäßigen Tilgungen von TEUR 329,7 und die Zinszahlungen von TEUR

106,0 zu decken. Darüber hinaus bestehen zum Stichtag 31.12.18 fällige Verbindlichkeiten der LSB gegenüber der BWG in Höhe von TEUR 336,0 aus der Geschäftsbesorgung aus früheren und dem laufenden Geschäftsjahr.

Zur angespannten Finanzlage der LSB haben der niedrigere (TEUR 126,0) als geplante Jahresüberschuss (TEUR 226,2), aufgrund unerwarteter Belastung durch den Straßenerneuerungsbeitrag mit TEUR 27,0, die verrechnete Umsatzsteuerzahlung für Vorjahre i.H.v. TEUR 136,2 sowie die für das Geschäftsjahr 2018 geplante, aber nicht geflossene, Steuererstattung beigetragen.

Die Liquidität der LSB war durch einen Kontokorrentkredit von insgesamt TEUR 200, der zum Bilanzstichtag mit 134,5 in Anspruch genommen war sowie einen Rahmenkreditvertrag zwischen LSB und BWG von TEUR 500, der zum Bilanzstichtag in Höhe von TEUR 200 valutierte, gegeben.

Für das Geschäftsjahr 2019 und die Folgejahre sieht der Wirtschaftsplan der LSB wieder deutlich höhere Jahresüberschüsse vor, aus denen der Kapitaleinsatz bedient werden kann. Zusätzliche Liquidität kommt aus der Veräußerung des Grundstücks am Lustgarten an die Stadt für TEUR 485 und den nunmehr für 2019 geplanten Steuererstattungen von TEUR 136,2. Diese Mittelzuflüsse werden genutzt, um den Kredit von TEUR 200,0 und einen Großteil der aufgelaufenen Verbindlichkeiten für die Geschäftsbesorgung an die BWG zu bedienen.

Die Ertragslage war im Geschäftsjahr 2018 und ist auch weiterhin durch einen vergleichsweise hohen Leerstand belastet. Dieser Leerstand betrifft die Fläche im Landgrafenschloss von 314 qm (5,3%) sowie 14 Wohneinheiten (14,3%). Die Anstrengungen der Gesellschaft sind darauf gerichtet, diesen Leerstand, in Zusammenarbeit mit den Gesellschaftern, dauerhaft zu reduzieren.

Die zukünftige wirtschaftliche Entwicklung wird maßgeblich auch von der Reduzierung der Leerstände abhängen. Die von LSB vorgelegten Planzahlen zeigen eine Stabilisierung der Ertrags- und Finanzlage in 2019 und den Folgejahren, sofern die prognostizierten Ergebnisse erreicht werden.



## C Butzbacher Wohnungsgesellschaft GmbH

### I. Allgemeine Angaben zum Unternehmen

Sitz und Anschrift  
des Unternehmens: Am Planetenbrunnen 3  
35510 Butzbach

Gründung: 30.09.1955

Stammkapital: 707.627,96 Euro



Gegenstand des Unternehmens: Gegenstand der Gesellschaft ist eine sichere und sozial verantwortbare Wohnungsversorgung der breiten Schichten der Bevölkerung (Gemeinnütziger Zweck). Die Gesellschaft errichtet, betreut, bewirtschaftet und verwaltet Bauten in allen Rechts- und Nutzungsformen, darunter Eigenheime und Eigentumswohnungen. Sie kann außerdem alle im Bereich der Wohnungswirtschaft, des Städtebaus und der Infrastruktur anfallenden Aufgaben übernehmen, Grundstücke erwerben, belasten und veräußern sowie Erbbaurechte ausgeben. Sie kann Gemeinschaftsanlagen und Folgeeinrichtungen, Läden und Gewerbebauten, soziale, wirtschaftliche und kulturelle Einrichtungen und Dienstleistungen bereitstellen. Die Gesellschaft ist berechtigt, Zweigniederlassungen zu errichten, andere Unternehmen zu erwerben oder sich an solchen zu beteiligen.

Zweck der Gesellschaft ist auch die Beteiligung an und die Übernahme der persönlichen Haftung bei der Firma Grundstücksentwicklungsgesellschaft Landgrafenschloss Butzbach mbH & Co. KG, mit Sitz in Butzbach.

Die Gesellschaft darf auch sonstige Geschäfte betreiben, sofern diese dem Gesellschaftszweck (mittelbar und unmittelbar) dienlich sind. Die Gesellschaft führt ihre Geschäfte nach den Grundsätzen der Wohnungsgemeinnützigkeit im Sinne dieses Gesellschaftsvertrages.

Die Preisbildung für die Überlassung von Mietwohnungen und die Veräußerung von Wohnungsbauten soll angemessen sein, d.h. eine Kostendeckung einschließlich angemessener Verzinsung des Eigenkapitals sowie die Bildung ausreichender Rücklagen unter Berücksichtigung einer Gesamtrentabilität des Unternehmens ermöglichen.

Öffentlicher Zweck: Der öffentliche Zweck ist mit der Sicherstellung einer sozial verantwortbaren Wohnungsversorgung für breite Bevölkerungsschichten gegeben.

Beteiligungen: Grundstücksentwicklungsgesellschaft Landgrafenschloss Butzbach mbH & Co. KG ohne Kapitalanteil

## II. Organe der Gesellschaft

### Gesellschafter:

Magistrat der Stadt Butzbach 95,7 Prozent  
Energie und Versorgung Butzbach GmbH 4,3 Prozent

### Aufsichtsrat:

Name	Funktion	ausgeübter Beruf
Michael Merle	Vorsitzender	Bürgermeister
Stefan Euler	stellv. Vors.	Bankkaufmann
Michael Schröter		Rektor
Michael J. Mentz		Lt. Regierungsdirektor i.R.
Benjamin Seliger		Dipl. Kaufmann
Sabine von zur Mühlen		Verwaltungsfachwirtin
Adam Gutgesell		Bankkaufmann
Alexander Wagner (bis 13.03.2018)		kaufm. Leiter
Vera Dick-Wenzel		Betriebswirtin HWL
Ursula Golf		Rentnerin
Sascha Huber		Beamter
Thomas Gerum		Polizeioberkommissar
Dieter Lauterbach (bis 13.03.2018)		Angestellter Außendienst
Uwe Jung		Pädagogischer Mitarbeiter
Norbert Gonter		Sparkassendirektor i.R.
Botho von zur Mühlen		Technischer Angestellter
Gudrun Reineck (ab 14.03.2018)		Rentnerin
Michael Weiß (ab 14.03.2018)		Geschäftsführer

### Geschäftsführung:

Alexander Kartmann

## Gewährte Bezüge gemäß § 123 a Absatz 2 HGO

Aufsichtsrat: 2,1 TEUR

Geschäftsführung: In Ausübung des Wahlrechtes nach § 286 Abs. 4 HGB wird auf die Angaben über die Gesamtbezüge der Geschäftsführung verzichtet.

### III. Wichtige Verträge

- Gestattungsvertrag mit der Stadt Butzbach über die Errichtung und Unterhaltung von Photovoltaikanlagen
- Geschäftsbesorgungsvertrag mit der Grundstücksentwicklungs-gesellschaft Landgrafenschloss Butzbach GmbH & Co. KG für die Übernahme aller Geschäfte der KG
- Vertrag mit der Stadt Butzbach zur Haftungsbegrenzung (Haftungsfreistellung) der Komplementär-GmbH
- Gewerbliche Mietverträge mit der Stadt Butzbach für Kinderbetreuungseinrichtungen
- Rahmenvertrag mit der Stadt Butzbach für Projektsteuerungs- und Architektenleistungen

### IV. Verbindungen zum städtischen Haushalt

Stand der Forderungen und Verbindlichkeiten aus der Bilanz der Gesellschaft

Angaben in EUR	31.12.2018	31.12.2017
Forderungen gegen Gesellschafter	749.844,21	417.511,84
Verbindlichkeiten ggü. Gesellschaftern	3.538.258,21	3.230.133,53
<b>Saldo</b>	<b>-2.788.414,00</b>	<b>-2.812.621,69</b>

Die Forderungen betreffen im Wesentlichen noch nicht erstattete Aufwendungen i.R. des Kommunalinvestitionsprogramms (KIP).

In den Verbindlichkeiten ggü. der Stadt ist ein weitergeleitetes Investitionsfonds-Darlehen (1.800 T€) für die KiTa Pustebume enthalten.

Die von der Stadt Butzbach gewährten Sicherheiten (Ausfallbürgschaften) beliefen sich zum 31. Dezember 2018 auf 495.812,37 EUR.

V. Jahresabschluss 2018

Bilanz zum 31.12.2018

Bezeichnung der Beteiligung Bilanzgliederung nach § 266 HGB	Butzbacher Wohnungsgesellschaft GmbH			
	2018	2017	Veränderung ggü. Vorjahr	
	Euro	Euro	Euro	v. H.
<b>Aktiva</b>				
A. Anlagevermögen	28.435.588,63	26.497.284,48	1.938.304,15	7,32
I. Immaterielle Vermögensgegenstände	11,00	11,00	0,00	0,00
II. Sachanlagen	28.435.577,63	26.497.273,48	1.938.304,15	7,32
B. Umlaufvermögen	3.548.349,21	3.543.525,02	4.824,19	0,14
I. Vorräte	1.702.098,60	1.692.145,47	9.953,13	0,59
II. Forderungen und sonstige Vermögensgegenstände	1.342.544,38	963.328,97	379.215,41	39,37
III. Kassenbestand, Guthaben bei Kreditinstituten	503.706,23	888.050,58	-384.344,35	-43,28
<b>Bilanzsumme</b>	<b>31.983.937,84</b>	<b>30.040.809,50</b>	<b>1.943.128,34</b>	<b>6,47</b>
<b>Passiva</b>				
A. Eigenkapital	11.590.566,27	11.331.371,40	259.194,87	2,29
1. Gezeichnetes Kapital	707.627,96	707.627,96	0,00	0,00
2. Kapitalrücklage	101.280,00	0,00	101.280,00	0,00
3. Gesellschaftsvertragliche Rücklagen	353.813,98	353.813,98	0,00	0,00
4. Bauerneuerungsrücklage	7.359.480,02	7.201.565,15	157.914,87	2,19
5. Freie Rücklagen	3.068.364,31	3.068.364,31	0,00	0,00
6. Jahresüberschuss	157.914,87	413.025,64	-255.110,77	-61,77
7. Einstellung in Bauerneuerungsrücklage	-157.914,87	-413.025,64	255.110,77	-61,77
B. Sonderposten für Investitionszuweisungen	2.409.098,88	1.379.601,68	1.029.497,20	74,62
C. Rückstellungen	74.582,00	57.019,00	17.563,00	30,80
D. Verbindlichkeiten	17.877.172,83	17.238.561,18	638.611,65	3,70
davon: Verbindlichkeiten ggü. Kreditinstituten	11.968.873,90	11.971.286,37	-2.412,47	-0,02
E. Rechnungsabgrenzungsposten	32.517,86	34.256,24	-1.738,38	-5,07
<b>Bilanzsumme</b>	<b>31.983.937,84</b>	<b>30.040.809,50</b>	<b>1.943.128,34</b>	<b>6,47</b>



Gewinn- und Verlustrechnung vom 01.01.2018 bis 31.12.2018

Bezeichnung der Beteiligung	Butzbacher Wohnungsgesellschaft GmbH			
	2018	2017	Veränderung ggü. Vorjahr	
	Euro	Euro	Euro	v. H.
<b>Gewinn- und Verlustrechnung nach § 275 HGB</b>				
Umsatzerlöse	5.801.656,91	5.279.524,61	522.132,30	9,89
Bestandsveränderungen	14.432,90	4.338,71	10.094,19	232,65
andere aktivierte Eigenleistungen	23.478,00	34.737,50	-11.259,50	-32,41
sonstige betriebliche Erträge	174.745,51	423.659,47	-248.913,96	-58,75
<b>Betriebsleistung</b>	<b>6.014.313,32</b>	<b>5.742.260,29</b>	<b>272.053,03</b>	<b>4,74</b>
Aufwendungen für Hausbewirtschaftung	3.121.725,31	2.695.246,24	426.479,07	15,82
Personalaufwand	1.267.419,61	1.205.450,79	61.968,82	5,14
Abschreibungen	672.783,70	648.833,40	23.950,30	3,69
sonstige betriebliche Aufwendungen	425.820,69	401.278,74	24.541,95	6,12
<b>Betriebsergebnis</b>	<b>526.564,01</b>	<b>791.451,12</b>	<b>-264.887,11</b>	<b>-33,47</b>
Sonstige Zinsen und ähnliche Erträge	999,96	452,24	547,72	121,11
Zinsen und ähnliche Aufwendungen	226.344,09	250.063,47	-23.719,38	-9,49
<b>Finanzergebnis</b>	<b>-225.344,13</b>	<b>-249.611,23</b>	<b>24.267,10</b>	<b>-9,72</b>
<b>Ergebnis der gewöhnlichen Geschäftstätigkeit</b>	<b>301.219,88</b>	<b>541.839,89</b>	<b>-240.620,01</b>	<b>-44,41</b>
Steuern	143.305,01	128.814,25	14.490,76	11,25
<b>Jahresüberschuss</b>	<b>157.914,87</b>	<b>413.025,64</b>	<b>-255.110,77</b>	<b>-61,77</b>
Einstellung in die Bauerneuerungsrücklage	-157.914,87	-413.025,64	255.110,77	-61,77
<b>Bilanzgewinn</b>	<b>0,00</b>	<b>0,00</b>	<b>0,00</b>	<b>0,00</b>

Kapitalflussrechnung 2018

Bezeichnung der Beteiligung	Butzbacher Wohnungs- gesellschaft mbH	
	2018	2017
	T Euro	T Euro
<b>Kapitalflussrechnung analog DRS 21</b>		
<b>Periodenergebnis</b>	157,9	413,0
+ Abschreibungen	672,8	648,8
+/- Zunahme/Abnahme der Rückstellungen	17,6	-21,3
+/- Sonstige zahlungsunwirksame Aufwendungen und Erträge	-102,5	-37,5
-/+ Gewinn/Verlust aus dem Abgang von Gegenständen des Anlagevermögens	5,1	0,0
+/- Zunahme/Abnahme der Vorräte, der Forderungen aus Lieferungen und Leistungen sowie anderer Aktiva, die nicht der Investitions- oder Finanzierungstätigkeit zuzuordnen sind	-389,2	-646,4
+/- Zunahme/Abnahme der Verbindlichkeiten aus Lieferungen und Leistungen sowie anderer Passiva, die nicht der Investitions- oder Finanzierungstätigkeit zuzuordnen sind	571,6	76,8
+/- Zinsaufwendungen/Zinserträge	225,3	249,6
<b>= Cash Flow aus der laufenden Geschäftstätigkeit</b>	<b>1.158,6</b>	<b>683,0</b>
+ Einzahlungen aus Abgängen von Gegenständen des Sachanlagevermögens/immateriellen Anlageverm.	0,0	0,0
- Auszahlungen für Investitionen in das Sachanlagevermögen/immaterielle Anlagevermögen	-2.084,9	-1.255,1
+ Erhaltene Zinsen	1,0	0,5
<b>= Cash Flow aus der Investitionstätigkeit</b>	<b>-2.083,9</b>	<b>-1.254,6</b>
+ Einzahlung aus der Aufnahme von Krediten	409,2	766,6
+ Zuschüsse zum Anlagevermögen	952,0	43,7
- Auszahlung aus der Tilgung von Krediten	-698,1	-621,7
- Gezahlte Zinsen	-226,3	-251,8
<b>= Cash Flow aus der Finanzierungstätigkeit</b>	<b>436,8</b>	<b>-63,2</b>
Zahlungswirksame Veränderungen des Finanzmittelfonds	-488,5	-634,8
+ Finanzmittelfonds am Anfang der Periode	888,1	1.522,9
<b>= Finanzmittelfonds am Ende der Periode</b>	<b>399,6</b>	<b>888,1</b>

Kennzahlen zum Jahresabschluss 2018

**Leistungskennzahlen**

1. Absatz-Mengenentwicklung

Bestand	2018	2017
Wohnungsbestand WE	838	838
Wohnfläche in qm	57.525	57.525
Garagen	51	51
Sonstige Einheiten	5	5
öffentlich geförderte Wohnungen	206	206
nicht preisgebundene Wohnungen	632	632

2. Umsatzerlöse aus der Hausbewirtschaftung

in TEUR	2018	2017
Mieterträge	3.360,1	3.290,6
Erträge aus Umlagen	1.434,1	1.438,9
<b>Summe</b>	<b>4.794,2</b>	<b>4.729,5</b>

3. Aufwendungen für Hausbewirtschaftung

in TEUR	2018	2017
Betriebskosten	1.294,8	1.325,9
Instandhaltungen	1.133,2	1.115,8
Andere Aufwendungen	693,7	253,5
<b>Summe</b>	<b>3.121,7</b>	<b>2.695,2</b>

**Finanzwirtschaftliche Kennzahlen**

		2018	2017
Anlagenintensität	$\frac{\text{Anlagevermögen} \times 100}{\text{Gesamtkapital}}$	88,9%	88,2%
Eigenkapitalquote	$\frac{(\text{Eigenkapital} + \text{SoPo}) \times 100}{\text{Gesamtkapital}}$	43,8%	42,3%
Verschuldungsgrad	$\frac{\text{Fremdkapital} \times 100}{\text{Eigenkapital}}$	154,2%	152,6%
Anlagendeckung I	$\frac{\text{Eigenkapital} \times 100}{\text{Anlagevermögen}}$	40,8%	42,8%
Anlagendeckung II	$\frac{\text{Eigenkapital} + \text{langfr. Fremdkapital} \times 100}{\text{Anlagevermögen}}$	104,0%	102,9%

## VI. Lage und Entwicklung der Gesellschaft 2018

Die wirtschaftliche Lage und der Geschäftsverlauf der BWG stellt sich wie folgt dar: Generell ist das Wohnungsangebot in Butzbach auch im Geschäftsjahr 2018 weiter leicht angestiegen.

Im Geschäftsjahr 2018 erfolgte die letzte Stufe der in 2015 beschlossenen Mieterhöhungen um weitere 5% im frei finanzierten Wohnraum. Der Jahresüberschuss von TEUR 157,9 hat das Planergebnis um TEU 46,1 übertroffen. Die Bilanzsumme hat sich gegenüber dem Vorjahr um TEUR 1.943 auf TEUR 31.984 erhöht. Die Eigenkapitalquote zum 31.12.2018 von 36,2% der Bilanzsumme hat sich gegenüber dem Vorjahr (37,7%) vermindert. Die Liquidität der Gesellschaft war jederzeit gegeben.

Im Geschäftsjahr 2018 erfolgte der Abschluss der Generalsanierung von 18 Wohneinheiten im Degerfeld, Pohl Gönser Straße 12-14. Der Neubau „Am Hetgesborn 13“ von 18 durch das Land Hessen geförderten sowie 4 frei finanzierten, nicht den Vorgaben der Mietpreisbindung unterliegenden Wohnungen, wird im Jahr 2020 in die Vermietung gehen.

Die Bescheide des Wetteraukreises zu Brandschutz und baurechtlichen Vorgaben bezüglich der Hochhäuser in der Pohl Gönser Straße 5, 7 und 9 im Mai 2019 führten zu erheblichen Belastungen im Bereich der Instandhaltung.

Im Jahr 2019 rechnet die BWG mit einem Jahresüberschuss von TEUR 135,8.

## **D** Schwimmbad Beteiligungs GmbH

### **I.** Allgemeine Angaben zum Unternehmen

Sitz und Anschrift des Unternehmens:	Himmrichsweg 2 35510 Butzbach
Gründung:	21.12.2001
Stammkapital:	25.000 Euro
Gegenstand des Unternehmens:	Übernahme der Geschäftsführung bei Handels- gesellschaften, insbesondere die Beteiligung als persönlich haftende geschäftsführende Gesellschafterin an der Butzbacher Bäderbetriebe GmbH & Co. KG, welche die Bäderbetriebe (Hallen- und Freibäder) der Stadt Butzbach betreibt.
Beteiligungen:	Butzbacher Bäderbetriebe GmbH & Co. KG, ohne Kapitalanteil

## II. Organe der Gesellschaft

### Gesellschafter:

Magistrat der Stadt Butzbach 100,0 Prozent

Aufsichtsrat:

<u>Name</u>	<u>Funktion</u>	<u>ausgeübter Beruf</u>
Christoph Jung	Vorsitzender	Bankkaufmann
Klaus Hübner		Bildungsreferent
Andreas Bösch		Rechtsanwalt
Florida Häuser		Sekretärin
Astrid Gerum		kfm. Angestellte
Adam Gutgesell		Bankkaufmann
Susanne Schmidt		Krankenschwester
Norbert Winter		Koch
Michael Wahl	AN-Vertreter	Schwimm-Meister

### Geschäftsführung:

Michael Weiß

Gewährte Bezüge gemäß § 123 a Absatz 2 HGO

Aufsichtsrat: 1,0 TEUR

Geschäftsführung: In Ausübung des Wahlrechtes nach § 286 Abs. 4 HGB wird auf die Angaben über die Gesamtbezüge der Geschäftsführung verzichtet.

## III. Wichtige Verträge

- Vertrag über die Dienstleistungen und zentrale Beauftragung von Dienstleistungen (Holdingleistungen der KG) mit der Energie und Versorgung Butzbach GmbH
- Vertrag über verwaltungstechnische und kaufmännische Dienstleistungen mit der Parkhausbetriebe Butzbach GmbH
- Vereinbarung über die Bereitstellung von kaufmännischen Dienstleistungen mit der Butzbacher Bäderbetriebe GmbH & Co. KG.

## IV. Verbindungen zum städtischen Haushalt

Zum Bilanzstichtag bestanden zwischen der Stadt Butzbach und der Schwimmbad Beteiligungs GmbH keine Forderungen oder Verbindlichkeiten  
 Im Geschäftsjahr 2018 benötigte die Schwimmbad Beteiligungs GmbH keine Ausfallbürgschaften durch die Stadt Butzbach.  
 Im Geschäftsjahr 2018 wurden keine Kreditaufnahmen getätigt.

V. Jahresabschluss 2018

Bilanz zum 31.12.2018

Bezeichnung der Beteiligung Bilanzgliederung nach § 266 HGB	Schwimmbad Beteiligungs GmbH			
	2018 Euro	2017 Euro	Veränderung ggü. Vorjahr Euro v. H.	
<b>Aktiva</b>				
A. Umlaufvermögen	52.617,25	53.615,29	-998,04	-1,86
I. Forderungen und sonstige Vermögensgegenstände	18.827,34	20.421,86	-1.594,52	-7,81
II. Kassenbestand, Postbankguthaben, Guthaben bei Kreditinstituten	33.789,91	33.193,43	596,48	1,80
<b>Bilanzsumme</b>	<b>52.617,25</b>	<b>53.615,29</b>	<b>-998,04</b>	<b>-1,86</b>
<b>Passiva</b>				
A. Eigenkapital	35.125,14	34.650,33	474,81	1,37
I. Gezeichnetes Kapital	25.000,00	25.000,00	0,00	0,00
II. Gewinnvortrag	9.650,33	8.998,22	652,11	7,25
III. Jahresüberschuss	474,81	652,11	-177,30	-27,19
B. Rückstellungen	3.158,77	2.875,00	283,77	9,87
C. Verbindlichkeiten	14.333,34	16.089,96	-1.756,62	-10,92
<b>Bilanzsumme</b>	<b>52.617,25</b>	<b>53.615,29</b>	<b>-998,04</b>	<b>-1,86</b>

Gewinn- und Verlustrechnung vom 01.01.2018 bis 31.12.2018

Bezeichnung der Beteiligung Gewinn- und Verlustrechnung nach § 275 HGB	Schwimmbad Beteiligungs GmbH			
	2018 Euro	2017 Euro	Veränderung ggü. Vorjahr Euro v. H.	
Umsatzerlöse	14.518,35	15.911,23	-1.392,88	-8,75
sonstige betriebliche Erträge	1.250,00	1.250,00	0,00	0,00
<b>Betriebsleistung</b>	<b>15.768,35</b>	<b>17.161,23</b>	<b>-1.392,88</b>	<b>-8,12</b>
Personalaufwand	8.700,00	8.700,00	0,00	0,00
sonstige betriebliche Aufwendungen	6.138,35	7.211,23	-1.072,88	-14,88
<b>Betriebsergebnis</b>	<b>930,00</b>	<b>1.250,00</b>	<b>-320,00</b>	<b>-25,60</b>
Sonstige Zinsen und ähnliche Erträge	0,00	0,00	0,00	0,00
Zinsen und ähnliche Aufwendungen	30,00	0,00	30,00	0,00
<b>Finanzergebnis</b>	<b>-30,00</b>	<b>0,00</b>	<b>-30,00</b>	<b>0,00</b>
<b>Ergebnis der gewöhnlichen Geschäftstätigkeit</b>	<b>900,00</b>	<b>1.250,00</b>	<b>-350,00</b>	<b>-28,00</b>
Steuern vom Einkommen und vom Ertrag	425,19	597,89	-172,70	-28,88
<b>Jahresüberschuss</b>	<b>474,81</b>	<b>652,11</b>	<b>-177,30</b>	<b>-27,19</b>

## **VI. Lage und Entwicklung der Gesellschaft 2018**

Die Gesellschaft hat als persönlich haftende geschäftsführende Gesellschafterin die Geschäftsführung der Butzbacher Bäderbetriebe GmbH & Co. KG inne.

Das Geschäftsjahr schließt mit einem Jahresüberschuss von 474,81 € ab.

Das Ergebnis der Gesellschaft ist indirekt abhängig von der aktiven Geschäftsführung der Butzbacher Bäderbetriebe GmbH & Co. KG. Daher wird ein Ergebnis auf Vorjahresniveau erwartet.

Für die absehbare Zukunft sind keine den Fortbestand des Unternehmens gefährdenden Risiken erkennbar. Ebenso waren im Berichtszeitraum derartige Risiken nicht bekannt.



## **E Butzbacher Bäderbetriebe GmbH & Co. KG**

### **I. Allgemeine Angaben zum Unternehmen**

Sitz und Anschrift des Unternehmens:	Himmrichsweg 2 35510 Butzbach	 <p><b>BUTZBACHER BÄDERBETRIEBE GMBH &amp; CO KG</b></p>
Gründung:	21.12.2001	
Kommanditkapital I:	3.800.000 Euro	
Gegenstand des Unternehmens:	<p>Betrieb und Unterhaltung der Bäderbetriebe in Butzbach zur Freizeitgestaltung einschließlich der Nutzung als Ausbildungs- und Sportstätte und der vorbeugenden Gesundheitspflege der gesamten Bevölkerung. Gegenstand des Unternehmens ist weiterhin die Wahrnehmung der einheitlichen Leitung seiner Beteiligungsgesellschaften, insbesondere die strategische Steuerung und die Konzernkoordinierung. Die Gesellschaft ist eine geschäftsführende Holding, die insbesondere Aufgaben in den Bereichen des Rechnungswesens, des Personalwesens, der Datenverarbeitung, der Kommunikation, des Finanzmanagements, des Einkaufs, der Planung, Steuerung und Kontrolle ausübt, sowie andere nachgefragte Dienstleistungen für ihre Beteiligungsunternehmen erbringt.</p> <p>Die Gesellschaft erfüllt die vorgenannten Aufgaben als geschäftsleitende Holding insbesondere gegenüber der Energie und Versorgung Butzbach GmbH und der Parkhausbetriebe Butzbach GmbH, deren Anteile sich im alleinigen Eigentum der Gesellschaft befinden.</p> <p>Die Gesellschaft ist zu allen Maßnahmen und Geschäften berechtigt, durch die der Gesellschaftszweck gefördert wird. Sie kann sich zur Erfüllung ihrer Aufgaben anderer Unternehmen mit gleichen oder ähnlichen Zwecken bedienen, sich an ihnen beteiligen oder sich ein Mitspracherecht bei der Nutzung der Bäderbetriebe anderer Unternehmen im Interesse ortsansässiger Vereine und der Bürger der Stadt Butzbach einräumen lassen.</p>	
Öffentlicher Zweck:	<p>Mit der Förderung des Gesundheitswesens, des Sports und der Freizeitgestaltung handelt es sich nicht um eine Beteiligung, die auf den Betrieb eines wirtschaftlichen Unternehmens gerichtet ist, sodass eine Prüfung der Voraussetzungen des § 121 Abs. 1 HGO entfällt.</p>	

Beteiligungen: Energie und Versorgung Butzbach GmbH ,  
100,0 Prozent (= 6.442.300,00 EUR Stammkapital) mit  
Gewinnabführungsvertrag.

Parkhausbetriebe Butzbach GmbH,  
100,0 Prozent (= 25.000,00 EUR Stammkapital) mit  
Gewinnabführungsvertrag.

## **II. Organe der Gesellschaft**

### **Gesellschafter:**

Schwimmbad Beteiligungs GmbH (Komplementär)	ohne Einlage
Stadt Butzbach (Kommanditist)	100,0 Prozent

### **Geschäftsführung:**

Schwimmbad Beteiligungs GmbH, Butzbach  
vertreten durch ihren Geschäftsführer Michael Weiß

## **III. Wichtige Verträge**

- Gewinnabführungsvertrag zwischen der Butzbacher Bäderbetriebe GmbH & Co. KG und der Energie und Versorgung Butzbach GmbH sowie ein Gewinnabführungsvertrag zwischen der Butzbacher Bäderbetriebe GmbH & Co. KG und der Parkhausbetriebe Butzbach GmbH
- Vertrag mit Energie und Versorgung Butzbach GmbH über die Erbringung kaufmännischer Dienstleistungen und der zentralen Beauftragung von Beratungsdienstleistungen
- Geschäftsbesorgungsvertrag über die Erbringung bestimmter verwaltungstechnischer und kaufmännischer Dienstleistungen mit der Parkhausbetriebe Butzbach GmbH
- Vertrag mit der Stadt Butzbach über die Personalgestellung der in den Bäderbetrieben beschäftigten Arbeitnehmer
- Bezugslieferungsvertrag mit Energie und Versorgung Butzbach GmbH über die Abnahme der in der BHKW-Anlage Hallenbad erzeugten Nahwärme bzw. elektrischen Energie

## **IV. Verbindungen zum städtischen Haushalt**

Zum Bilanzstichtag bestanden zwischen der Stadt Butzbach und der Butzbacher Bäderbetriebe GmbH & Co. KG keine Forderungen und Verbindlichkeiten in Höhe von 74 T€.

Im Geschäftsjahr 2018 wurden keine Kredite aufgenommen.

Die von der Stadt Butzbach gewährten Sicherheiten (Ausfallbürgschaften) beliefen sich zum 31. Dezember 2018 auf 4.773.357,07 €.

V. Jahresabschluss 2018

Bilanz zum 31.12.2018

Bezeichnung der Beteiligung Bilanzgliederung nach § 266 HGB	Butzbacher Bäderbetriebe GmbH & Co. KG			
	2018	2017	Veränderung ggü. Vorjahr	
	Euro	Euro	Euro	v. H.
<b>Aktiva</b>				
A. Anlagevermögen	20.494.804,93	20.081.154,62	413.650,31	2,06
I. Sachanlagen	5.811.771,21	6.135.995,31	-324.224,10	-5,28
II. Finanzanlagen	14.683.033,72	13.945.159,31	737.874,41	5,29
B. Umlaufvermögen	2.568.792,27	2.538.280,56	30.511,71	1,20
I. Vorräte	2.045,17	2.045,17	0,00	0,00
II. Forderungen und sonstige Vermögensgegenstände	1.760.744,02	978.135,62	782.608,40	80,01
III. Kassenbestand, Guthaben bei Kreditinstituten	806.003,08	1.558.099,77	-752.096,69	-48,27
C. Rechnungsabgrenzungsposten	0,00	0,00	0,00	0,00
<b>Bilanzsumme</b>	<b>23.063.597,20</b>	<b>22.619.435,18</b>	<b>444.162,02</b>	<b>1,96</b>
<b>Passiva</b>				
A. Eigenkapital	16.167.129,10	15.360.050,46	807.078,64	5,25
1. Kommanditkapital I	3.800.000,00	3.800.000,00	0,00	0,00
2. Kommanditkapital II	11.322.651,13	10.326.225,69	996.425,44	9,65
3. Jahresüberschuss	1.044.477,97	1.233.824,77	-189.346,80	-15,35
B. Sonderposten für Investitionszuschüsse	1.502.933,87	1.561.071,27	-58.137,40	-3,72
C. Rückstellungen	326.794,20	227.464,28	99.329,92	43,67
D. Verbindlichkeiten	5.058.222,27	5.470.849,17	-412.626,90	-7,54
davon: Verbindlichkeiten ggü. Kreditinstituten	4.773.357,07	5.199.133,30	-425.776,23	-8,19
E. Rechnungsabgrenzungsposten	8.517,76	0,00	8.517,76	0,00
<b>Bilanzsumme</b>	<b>23.063.597,20</b>	<b>22.619.435,18</b>	<b>444.162,02</b>	<b>1,96</b>

Gewinn- und Verlustrechnung vom 01.01.2018 bis 31.12.2018

Bezeichnung der Beteiligung	Butzbacher Bäderbetriebe GmbH & Co. KG			
	2018	2017	Veränderung ggü. Vorjahr	
	Euro	Euro	Euro	v. H.
<b>Gewinn- und Verlustrechnung nach § 275 HGB</b>				
Umsatzerlöse	3.466.909,37	3.329.570,11	137.339,26	4,12
sonstige betriebliche Erträge	45.661,75	29.750,61	15.911,14	53,48
<b>Betriebsleistung</b>	<b>3.512.571,12</b>	<b>3.359.320,72</b>	<b>153.250,40</b>	<b>4,56</b>
Materialaufwand	788.313,47	766.207,25	22.106,22	2,89
Personalaufwand	2.166.654,59	2.020.923,98	145.730,61	7,21
Abschreibungen	434.400,75	434.591,13	-190,38	-0,04
sonstige betriebliche Aufwendungen	382.740,04	321.083,93	61.656,11	19,20
<b>Betriebsergebnis</b>	<b>-259.537,73</b>	<b>-183.485,57</b>	<b>-76.052,16</b>	<b>41,45</b>
Erträge aus Gewinnabführungsverträgen	1.633.801,08	1.713.158,36	-79.357,28	-4,63
Sonstige Zinsen und ähnliche Erträge	27.035,91	25.366,20	1.669,71	6,58
Aufwendungen aus Verlustübernahme	0,00	0,00	0,00	0,00
Zinsen und ähnliche Aufwendungen	124.405,58	125.780,53	-1.374,95	-1,09
<b>Finanzergebnis</b>	<b>1.536.431,41</b>	<b>1.612.744,03</b>	<b>-76.312,62</b>	<b>-4,73</b>
<b>Ergebnis der gewöhnlichen Geschäftstätigkeit</b>	<b>1.276.893,68</b>	<b>1.429.258,46</b>	<b>-152.364,78</b>	<b>-10,66</b>
Steuern vom Einkommen und vom Ertrag	209.303,80	173.781,10	35.522,70	20,44
Sonstige Steuern	23.111,91	21.652,59	1.459,32	6,74
<b>Jahresüberschuss</b>	<b>1.044.477,97</b>	<b>1.233.824,77</b>	<b>-189.346,80</b>	<b>-15,35</b>

Kapitalflussrechnung 2018

Bezeichnung der Beteiligung	BBB GmbH & Co. KG	
	2018	2017
	T Euro	T Euro
<b>Kapitalflussrechnung analog DRS 21</b>		
<b>Periodenergebnis vor außerordentlichen Posten</b>	1.044,0	1.234,0
+/- Abschreibungen auf Gegenstände des Anlagevermögens	434,0	435,0
+/- Abnahme/Zunahme der Rückstellungen	100,0	-5,0
+/- Veränderung der Sonderposten	-58,0	-58,0
+/- Zunahme/Abnahme der Vorräte, der Forderungen aus Lieferungen und Leistungen sowie anderer Aktiva (soweit nicht Investitions- oder Finanzierungstätigkeit)	-783,0	420,0
+/- Abnahme/Zunahme der Verbindlichkeiten aus Lieferungen und Leistungen sowie anderer Passiva (soweit nicht Investitions- oder Finanzierungstätigkeit)	22,0	77,0
+/- Zinsaufwendungen/-erträge	98,0	100,0
<b>= Cash Flow aus der laufenden Geschäftstätigkeit</b>	<b>857,0</b>	<b>2.203,0</b>
- Auszahlungen für Investitionen in das Immaterielle- und Sachanlagevermögen	-110,0	-49,0
- Auszahlungen für Investitionen in das Finanzanlagevermögen	-800,0	-825,0
+ Einzahlungen aus Abgängen von Gegenständen des Finanzanlagevermögens	62,0	58,0
+ Erhaltene Zinsen	27,0	25,0
<b>= Cash Flow aus der Investitionstätigkeit</b>	<b>-821,0</b>	<b>-791,0</b>
- Entnahme des Gesellschafters	-237,0	-119,0
+ Auszahlung aus der Tilgung von Anleihen und (Finanz-) Krediten	-426,0	-419,0
- gezahlte Zinsen	-125,0	-125,0
<b>= Cash Flow aus der Finanzierungstätigkeit</b>	<b>-788,0</b>	<b>-663,0</b>
+ Zahlungswirksame Veränderungen des Finanzmittelfonds	-752,0	749,0
+ Finanzmittelfonds am Anfang der Periode	1.558,0	809,0
<b>= Finanzmittelfonds am Ende der Periode</b>	<b>806,0</b>	<b>1.558,0</b>

**Kennzahlen zum Jahresabschluss 2018**
**Leistungskennzahlen**

	<b>Hallenbad Butzbach</b>		<b>Freibäder Butzbach / Maibach</b>	
	<b>Besucher</b>	<b>%-Anteil</b>	<b>Besucher</b>	<b>%-Anteil</b>
<b>2014</b>	109.371	72,7%	41.048	27,3%
<b>2015</b>	104.727	62,4%	63.163	37,6%
<b>2016</b>	104.844	65,4%	55.505	34,6%
<b>2017</b>	105.224	71,7%	41.477	28,3%
<b>2018</b>	100.614	57,1%	75.681	42,9%

**Finanzwirtschaftliche Kennzahlen**

		<b>2018</b>	<b>2017</b>
Anlagenintensität	$\frac{\text{Anlagevermögen} \times 100}{\text{Gesamtkapital}}$	88,9%	88,8%
Eigenkapitalquote	$\frac{\text{Eigenkapital} \times 100}{\text{Gesamtkapital}}$	70,1%	67,9%
Anlagendeckung	$\frac{(\text{Eigenkapital} + \text{langfr. Fremdkapital}) \times 100}{\text{Anlagevermögen}}$	102,2%	102,4%
wirtschaftliche Eigenkapitalquote	$\frac{(\text{Eigenkapital} + \text{Sonderposten}) \times 100}{\text{Gesamtkapital}}$	76,6%	74,8%

**VI. Lage und Entwicklung der Gesellschaft 2018**

Die Butzbacher Bäderbetriebe GmbH & Co. KG versteht sich als Dienstleistungsunternehmen für Bürger, Vereine und Schulen in Butzbach. Neben dem Hallenbad in Butzbach ist die Gesellschaft auch Eigentümerin der Freibäder Schrenzerbad und Maibach.

Im Wettbewerb zu anderen Bädern in der Region sind die Standortfaktoren, die allgemeinen regionalen Gegebenheiten und die Witterungseinflüsse ausschlaggebend für die Besucherfrequenz.

Aufgrund vieler Sonnentage und einem trockenen Sommer suchten viele Badegäste die Freibäder in Butzbach und Maibach auf, wodurch die Besucherzahl im Vergleich

zum Vorjahr deutlich angestiegen ist. Die Besucherzahl des Hallenbades ist im Vergleich zum Vorjahr leicht gesunken.

Aus dem operativen Geschäft wurde im Geschäftsjahr ein Verlust von TEUR 358 (Vorjahr TEUR 284) erwirtschaftet. Aufgrund der bestehenden Ergebnisabführungsverträge mit der EVB GmbH sowie der Parkhausbetriebe GmbH wurden Gewinne in Höhe von TEUR 1.634 an die Gesellschaft abgeführt. Somit wurde der Verlust aus dem operativen Geschäft durch die positiven Ergebnisse der der Beteiligungsgesellschaften überkompensiert, sodass das konsolidierte Ergebnis für das Geschäftsjahr 2018 einen Jahresüberschuss nach Steuern von TEUR 1.044 (Vorjahr TEUR 1.233) ausweist.

Die Aktivseite der Bilanz ist geprägt durch das Anlagevermögen. Die Anlagenintensität hat sich gegenüber dem Vorjahr nicht wesentlich verändert (88,9%; Vorjahr 89,8%). Die Eigenkapitalquote hat sich im Vergleich zum Vorjahr leicht erhöht und liegt bei 70,1%.

Der Personalstand der Gesellschaft hat sich von 53 Mitarbeitern im Vorjahr auf 55 Mitarbeiter erhöht.

Für das Folgegeschäftsjahr wird bei der Gesellschaft unter Einbeziehung der Ergebniskonsolidierung aus den Beteiligungsunternehmen EVB und PHB ein positives Ergebnis von ca. TEUR 600 prognostiziert.

Der durch den Betrieb der Bäder verursachte Fehlbetrag kann durch Eintrittspreise alleine nicht kompensiert werden. Durch die Ergebnisabführungen der Tochtergesellschaften wird das konsolidierte Gesamtergebnis eine weiterhin positive Entwicklung der Gesellschaft darstellen.

Aufgrund der unternehmerischen Tätigkeit bestehen diverse Risiken, insbesondere Ertragsrisiken. Diese bestehen im Wesentlichen in einem veränderten Kundenverhalten und dem dadurch möglicherweise bedingten Rückgang von Besucherzahlen und der Ergebnisentwicklung der Tochtergesellschaften.

Die Wettervariabilität wird auch künftig für den Betrieb der Freibäder ein wesentlicher Faktor bleiben. Langfristige Klimaprognosen lassen auf eine positive Entwicklung hoffen.

Die Besucherzahlen des Hallenbades verlaufen relativ konstant. Die Aufwertung des Schrenzerbades durch die Saunalandschaft mit Gastronomie hat und wird auch künftig einen positiven Effekt auf die Frequentierung haben.

Die notwendigen Reinvestitionen im Schrenzerbad und auch im Freibad Maibach werden die Finanzkraft und die wirtschaftlichen Ergebnisse der Gesellschaft in den nächsten Jahren maßgeblich beeinflussen. Fördermittelanträge zur Unterstützung der notwendigen Investitionen sind in Bearbeitung.

Ferner ist zu berücksichtigen, dass in den Organgesellschaften ebenfalls in erheblichem Umfang Investitionsmaßnahmen anstehen. In der EVB werden insbesondere auf dem Gebiet der Wärmeversorgung und dem bedarfsgerechten Ausbau der Infrastruktur erhebliche Investitionsmaßnahmen erforderlich. Die PHB

steht ebenfalls vor großen finanziellen Herausforderungen im Hinblick auf eine bedarfsgerechte Vorhaltung von an Stellplätzen für die Parkraumbewirtschaftung.

Im Berichtszeitraum bestanden keine den Fortbestand des Unternehmens gefährdenden Risiken. Zudem sind aus heutiger Sicht keine Risiken erkennbar.



## **F** Energie und Versorgung Butzbach GmbH

### **I.** Allgemeine Angaben zum Unternehmen

Sitz und Anschrift des Unternehmens:	Himmrichsweg 2 35510 Butzbach	
Gründung:	16.01.1986	
Stammkapital:	6.442.300 Euro	
Gegenstand des Unternehmens:	<p>Gegenstand des Unternehmens sind die Erzeugung, der Bezug, die Verteilung und die Lieferung von Strom, Gas, Wasser und Wärme nebst der Erstellung der hierzu erforderlichen Anlagen, deren Betrieb, Verkauf und Vermietung der Bau und der Betrieb der dazu erforderlichen Versorgungsanlagen (nicht mehr für Strom), Erbringung von Dienstleistungen, insbesondere im EDV-Bereich, Durchführung des Abwasserinvest nebst Erstellung und Betrieb der hierzu erforderlichen Anlagen, Erstellung von baulichen Anlagen und deren Vermietung, die Errichtung und der Betrieb des öffentlichen Personennahverkehrs, sowie die Vermittlung von Umsatzgeschäften mit der Deutschen Bahn AG.</p> <p>Seit dem 01.01.2011 wird die Verteilung von Strom durch die Butzbacher Netzbetrieb GmbH &amp; Co. KG durchgeführt.</p> <p>Die Gesellschaft ist zu allen Maßnahmen und Geschäften berechtigt, durch die der Gesellschaftszweck unmittelbar und mittelbar gefördert werden kann. Sie kann sich zur Erfüllung ihrer Aufgaben anderer Unternehmen bedienen, sich an ihnen beteiligen oder solche Unternehmen sowie Hilfs- und Nebenbetriebe errichten, erwerben und pachten, ferner Interessengemeinschaften eingehen und Zweigniederlassungen errichten.</p>	
Öffentlicher Zweck:	<p>Mit der Versorgung der Bevölkerung in Butzbach mit Energie und der Durchführung des Abwasserinvest gemäß vertraglicher Übertragung durch die Stadt Butzbach liegt eine Betätigung nach § 121 Abs. 1 HGO vor. Der öffentliche Zweck des Unternehmens ist somit gegeben.</p>	

## II. Organe der Gesellschaft

### Gesellschafter:

Butzbacher Bäderbetriebe GmbH & Co. KG 100,0 Prozent

### Aufsichtsrat:

<u>Name</u>	<u>Funktion</u>	<u>ausgeübter Beruf</u>
Manfred Schütz	Vorsitzender	Bankkaufmann i.R.
Dr. Matthias Görlach	stellv. Vors.	Tierarzt
Bernhard Dern		Maschinenbauingenieur
Stefan Euler		Bankkaufmann
Rainer Michel		Lehrer i. R.
Reinhard Burk		Dipl.-Finanzwirt
Adam Gutgesell		Bankkaufmann i.R.
Andreas Bösch		Rechtsanwalt
Günter Botzky		Rentner
Erika Zörb		Sekretärin i.R.
Markus Ruppel		Dipl. Wirtschaftsingenieur
Oliver Löhr		Studienrat
Gudrun Reineck		Sekretärin i.R.
Jutta Schneider		Hausfrau
Dirk Weyerhäuser		Bankkaufmann
Ulrich Henn	AN-Vertreter	Verwaltungsfachwirt
Andrea Huber	AN-Vertreterin	kfm. Angestellte

### Geschäftsführung:

Michael Weiß

Gewährte Bezüge gemäß § 123 a Absatz 2 HGO

Aufsichtsrat: 2,3 TEUR

Geschäftsführung: In Ausübung des Wahlrechtes nach § 286 Abs. 4 HGB wird auf die Angaben über die Gesamtbezüge der Geschäftsführung verzichtet.

## III. Wichtige Verträge

- Konzessionsverträge für die Strom- und Wasserversorgung mit der Stadt Butzbach, Konzessionsverträge für die Gasversorgung mit den Städten Butzbach und Münzenberg und der Gemeinde Rockenberg
- Verträge mit der Stadt Butzbach über die Durchführung von Investitionen auf dem Sektor der Abwasserbeseitigung in Butzbach und über die Durchführung von Investitionen in Kläranlagen der Stadt Butzbach
- Gaslieferungsverträge mit der Uniper Energy Sales GmbH (ehemals E.ON Ruhrgas AG)

- Strom- und Wasserlieferungsverträge mit der OVAG
- Gewinnabführungsvertrag mit der Butzbacher Bäderbetriebe GmbH & Co. KG
- Vertrag über die Erbringung kaufmännischer Dienstleistungen und der zentralen Beauftragung von Beratungsleistungen (Holdingleistungen der KG) mit der Butzbacher Bäderbetriebe GmbH & Co. KG
- Betriebsführungsvertrag mit dem Eigenbetrieb Abwasserbeseitigung der Stadt Butzbach (EAB)
- Dienstleistungsvertrag über Energiemanagement mit der Thüga Matering Service GmbH
- Dienstleistungsverträge über die Nutzung der Hard- und Software sowie über die Nutzung des Rechenzentrums mit den Stadtwerken Herborn GmbH, Herborn

#### IV. Verbindungen zum städtischen Haushalt

Zum Bilanzstichtag bestanden gegenüber der Stadt Butzbach keine Forderungen und Verbindlichkeiten i.H.v. 49 TEUR.

Im Geschäftsjahr 2018 wurden Kredite in Höhe von 3.500 TEUR aufgenommen.

Die von der Stadt Butzbach gewährten Sicherheiten (Ausfallbürgschaften) beliefen sich zum 31. Dezember 2018 auf 34.354,2 TEUR.

V. Jahresabschluss 2018

Bilanz zum 31.12.2018

Bezeichnung der Beteiligung Bilanzgliederung nach § 266 HGB	Energie und Versorgung Butzbach GmbH			
	2018	2017	Veränderung ggü. Vorjahr	
	Euro	Euro	Euro	v. H.
<b>Aktiva</b>				
A. Anlagevermögen	64.327.519,10	58.872.687,33	5.454.831,77	9,27
I. Immaterielle Vermögensgegenstände	50.342,77	66.091,08	-15.748,31	-23,83
II. Sachanlagen	62.078.562,88	56.400.186,10	5.678.376,78	10,07
III. Finanzanlagen	2.198.613,45	2.406.410,15	-207.796,70	-8,64
B. Umlaufvermögen	7.189.932,85	6.906.123,76	283.809,09	4,11
I. Vorräte	256.224,51	258.449,97	-2.225,46	-0,86
II. Forderungen und sonstige Vermögensgegenstände	2.375.834,46	1.958.088,03	417.746,43	21,33
III. Kassenbestand, Guthaben bei Kreditinstituten	4.557.873,88	4.689.585,76	-131.711,88	-2,81
C. Rechnungsabgrenzungsposten	394,19	394,19	0,00	0,00
<b>Bilanzsumme</b>	<b>71.517.846,14</b>	<b>65.779.205,28</b>	<b>5.738.640,86</b>	<b>8,72</b>
<b>Passiva</b>				
A. Eigenkapital	16.124.645,92	15.324.645,92	800.000,00	5,22
1.1. Gezeichnetes Kapital	6.442.300,00	6.442.300,00	0,00	0,00
1.2. Nennbetrag eigener Anteile	-1.329.364,51	-1.329.364,51	0,00	0,00
2. Kapitalrücklage	8.428.065,28	7.628.065,28	800.000,00	10,49
3. Gewinnrücklage	2.051.317,59	2.051.317,59	0,00	0,00
4. Gewinnvortrag	532.327,56	532.327,56	0,00	0,00
5. Jahresergebnis	0,00	0,00	0,00	0,00
B. Sonderposten für Investitionszuschüsse	9.863.633,52	8.593.307,14	1.270.326,38	14,78
C. Empfangene Ertragszuschüsse	114.145,00	204.882,00	-90.737,00	-44,29
D. Rückstellungen	2.926.906,00	2.610.806,34	316.099,66	12,11
E. Verbindlichkeiten	42.488.515,70	39.045.563,88	3.442.951,82	8,82
davon: Verbindlichkeiten ggü. Kreditinstituten	36.554.153,80	33.522.103,19	3.032.050,61	9,04
F. Rechnungsabgrenzungsposten	0,00	0,00	0,00	0,00
<b>Bilanzsumme</b>	<b>71.517.846,14</b>	<b>65.779.205,28</b>	<b>5.738.640,86</b>	<b>8,72</b>

Gewinn- und Verlustrechnung vom 01.01.2018 bis 31.12.2018

Bezeichnung der Beteiligung	Energie und Versorgung Butzbach GmbH			
	2018	2017	Veränderung ggü. Vorjahr	
	Euro	Euro	Euro	v. H.
<b>Gewinn- und Verlustrechnung nach § 275 HGB</b>				
Umsatzerlöse	19.883.168,72	21.105.170,06	-1.222.001,34	-5,79
andere aktivierte Eigenleistungen	791.437,15	783.365,50	8.071,65	1,03
sonstige betriebliche Erträge	1.021.342,63	864.807,46	156.535,17	18,10
<b>Betriebsleistung</b>	<b>21.695.948,50</b>	<b>22.753.343,02</b>	<b>-1.057.394,52</b>	<b>-4,65</b>
Materialaufwand	9.401.223,62	10.261.845,93	-860.622,31	-8,39
Personalaufwand	3.168.315,95	3.061.513,74	106.802,21	3,49
Abschreibungen	3.183.798,10	3.221.676,31	-37.878,21	-1,18
sonstige betriebliche Aufwendungen	3.518.946,09	3.465.213,50	53.732,59	1,55
<b>Betriebsergebnis</b>	<b>2.423.664,74</b>	<b>2.743.093,54</b>	<b>-319.428,80</b>	<b>-11,64</b>
Erträge aus Ausleihungen des Finanzanlageverm.	0,00	0,00	0,00	
Erträge aus Beteiligungen	87.194,13	87.194,13	0,00	0,00
Erträge aus Ausleihungen des Finanzanlagevermögens	7.300,10	19.313,13	-12.013,03	-62,20
Sonstige Zinsen und ähnliche Erträge	5.948,19	5.008,48	939,71	18,76
Abschreibungen auf Finanzanlagen	0,00	0,00	0,00	0,00
Zinsen und ähnliche Aufwendungen	973.390,11	1.125.291,35	-151.901,24	-13,50
<b>Finanzergebnis</b>	<b>-872.947,69</b>	<b>-1.013.775,61</b>	<b>152.840,95</b>	<b>-15,08</b>
<b>Ergebnis der gewöhnlichen Geschäftstätigkeit</b>	<b>1.550.717,05</b>	<b>1.729.317,93</b>	<b>-166.587,85</b>	<b>-9,63</b>
Außerordentliche Erträge	0,00	0,00	0,00	0,00
Außerordentliche Aufwendungen	0,00	0,00	0,00	0,00
Steuern vom Einkommen und vom Ertrag	0,00	0,00	0,00	0,00
Sonstige Steuern	23.654,78	23.235,21	419,57	1,81
Aufgrund eines Gewinnabführungsvertrages abgeführte Gewinne	1.527.062,27	1.706.082,72	-179.020,45	-10,49
<b>Jahresüberschuss</b>	<b>0,00</b>	<b>0,00</b>	<b>0,00</b>	<b>0,00</b>

Kapitalflussrechnung 2018

Bezeichnung der Beteiligung	EVb GmbH	
	2018	2017
	T Euro	T Euro
<b>Kapitalflussrechnung analog DRS 21</b>		
<b>Periodenergebnis vor außerordentlichen Posten</b>	0,0	0,0
+/- Abschreibungen auf Gegenstände des Anlagevermögens	3.184,0	3.222,0
+/- Abnahme/Zunahme der Rückstellungen	316,0	170,0
+/- Sonstige zahlungsunwirksame Aufwendungen/Erträge	-517,0	-508,0
+/- Gewinn/Verlust aus dem Abgang von Gegenständen des Anlagevermögens	0,0	0,0
+/- Zunahme/Abnahme der Vorräte, der Forderungen aus Lieferungen und Leistungen sowie anderer Aktiva (soweit nicht Investitions- oder Finanzierungstätigkeit)	-416,0	777,0
+/- Abnahme/Zunahme der Verbindlichkeiten aus Lieferungen und Leistungen sowie anderer Passiva (soweit nicht Investitions- oder Finanzierungstätigkeit)	412,0	-1.345,0
+/- Zinsaufwendungen/-erträge	960,0	1.101,0
- Sonstige Beteiligungserträge	-87,0	-87,0
<b>= Cash Flow aus der laufenden Geschäftstätigkeit</b>	<b>3.852,0</b>	<b>3.330,0</b>
+ Einzahlungen aus Abgängen von Gegenständen des Sachanlagevermögens	16,0	20,0
- Auszahlungen für Investitionen in das Immaterielle- und Sachanlagevermögen	-8.863,0	-5.775,0
- Auszahlungen für Investitionen in das Finanzanlagevermögen	0,0	-160,0
+ Einzahlungen aus Abgängen von Gegenständen des Finanzanlagevermögens	208,0	201,0
+ Erhaltene Zinsen und Beteiligungserträge	100,0	111,0
<b>= Cash Flow aus der Investitionstätigkeit</b>	<b>-8.539,0</b>	<b>-5.603,0</b>
+ Einzahlungen aus Eigenkapitalzuführungen des Gesellschafters	800,0	820,0
+ Einzahlung aus der Begebung von Anleihen und der Aufnahme von (Finanz-)Krediten	5.500,0	10.358,0
+ Auszahlung aus der Tilgung von Anleihen und (Finanz-) Krediten	-2.469,0	-6.734,0
+ Einzahlungen aus erhaltenen Zuschüssen	1.697,0	909,0
- gezahlte Zinsen	-973,0	-1.125,0
<b>= Cash Flow aus der Finanzierungstätigkeit</b>	<b>4.555,0</b>	<b>4.228,0</b>
Zahlungswirksame Veränderungen des Finanzmittelfonds	-132,0	1.955,0
+ Finanzmittelfonds am Anfang der Periode	4.690,0	2.735,0
<b>= Finanzmittelfonds am Ende der Periode</b>	<b>4.558,0</b>	<b>4.690,0</b>

## Kennzahlen zum Jahresabschluss 2018

**Leistungskennzahlen**1. Absatz-Mengenentwicklung

	2018	2017
<b>Stromvertrieb/-handel</b>		
<b>Stromabgabe (MWh)</b>		
Tarifkunden	21.679	21.687
Sondervertragskunden	5.846	7.543
<b>Gasabgabe (MWh)</b>		
Tarifkunden	121.619	123.659
Sondervertragskunden	9.775	12.480
Gas-Netznutzer	97.366	92.193
<b>Abgabe Wasser (Tm<sup>3</sup>)</b>		
Abgabe Wasser	1.251	1.188
<b>Wärmeversorgung (MWh)</b>		
Fernwärme	8.412	7.924
Nahwärme	10.301	684

2. Umsatzerlöse

	2018	2017
	TEUR	TEUR
Strom	5.831	6.142
Gasversorgung	5.637	6.118
Wasserversorgung	2.947	2.868
Wärmeversorgung	1.400	1.317
Abwasserinvest	2.019	2.163
Service- und Dienstleistungen	2.049	2.498
<b>Umsatzerlöse gesamt</b>	<b>19.883</b>	<b>21.106</b>

3. Ergebnisentwicklung Kerngeschäft

	Jahresergebnis vor GAV in T€		Veränderung T€
	2018	2017	
Stromvertrieb	436	662	-226
Gas	1.043	1.041	2
Wasser	-75	-166	91
Wärme	28	-139	167
<b>Summe Versorgung</b>	<b>1.432</b>	<b>1.398</b>	<b>34</b>
Abwasserinvestment	87	131	-44
Service- und Dienstleistungen	8	332	-324
<b>Summe</b>	<b>1.527</b>	<b>1.861</b>	<b>-334</b>
<b>GAV durch BNG Strom Netz</b>	<b>0</b>	<b>-155</b>	<b>155</b>
<b>EVB Gesamt</b>	<b>1.527</b>	<b>1.706</b>	<b>-179</b>

## Finanzwirtschaftliche Kennzahlen

		2018	2017
Anlagenintensität	$\frac{\text{Anlagevermögen} \times 100}{\text{Gesamtkapital}}$	89,9%	89,5%
Eigenkapitalquote	$\frac{\text{Eigenkapital} \times 100}{\text{Gesamtkapital}}$	22,5%	23,3%
Anlagendeckung	$\frac{(\text{Eigenkapital} + \text{langfr. Fremdkap.}) \times 100}{\text{Anlagevermögen}}$	93,5%	94,3%
wirtschaftliche Eigenkapitalquote	$\frac{(\text{Eigenkapital} + \text{Sonderposten}) \times 100}{\text{Gesamtkapital}}$	36,3%	36,7%

## VI. Lage und Entwicklung der Gesellschaft 2018

Trotz des schwierigen energiepolitischen Umfelds konnte die EVB aus Gesamtunternehmenssicht eine positive Bilanz ziehen und erwirtschaftete einen Jahresüberschuss unter Berücksichtigung des Ergebnisses der Tochtergesellschaft Butzbacher Netzbetrieb GmbH & Co. KG in Höhe von TEUR 1.527 (Vorjahr TEUR 1.706)

Die Bilanzsumme liegt im Geschäftsjahr 2018 bei TEUR 71.518 aus (Vorjahr TEUR 65.779). Die Sachanlageintensität liegt bei branchenüblichen 86,8%. Das Eigenkapital hat sich aufgrund einer Einlage des Gesellschafters um TEUR 800 erhöht. Die EVB erreichte im Jahr 2018 eine bilanzielle Eigenkapitalquote von 22,5 %.

Die im Berichtszeitraum erwirtschafteten Erlöse (inklusive Innenumsatz) von insgesamt TEUR 22.932 fielen im Vergleich zum Vorjahr um TEUR 1.134 niedriger aus. Gleichzeitig sind die hieraus zu deckenden betrieblichen Aufwendungen um TEUR 814 auf TEUR 20.508 (Vorjahr 21.322) gesunken.

Die Planung für das Geschäftsjahr 2019 und 2020 zeigt einen stabilen positiven Ergebnisverlauf. Bei gleichbleibenden Voraussetzungen und durch verbesserte Projekt- und Vertriebsstrategien wird für das Geschäftsjahr 2019 ein Jahresüberschuss auf Vorjahresniveau geplant.

Es sind keine Risiken bekannt, die für das Unternehmen bestandsgefährdend sind und die nicht durch entsprechende Gegenmaßnahmen angemessen gesteuert werden können.



**G Butzbacher Netzbetrieb GmbH & Co. KG**

**I. Allgemeine Angaben zum Unternehmen**

Sitz und Anschrift des Unternehmens:	Himmrichsweg 2 35510 Butzbach
Gründung:	01.01.2011
Kapitalanteile der Gesellschafter:	3.532.400 Euro
Gegenstand des Unternehmens:	Halten, Verwalten, Betreiben und Instandhalten von Energieversorgungsnetzen zur Versorgung der Bevölkerung, der öffentlichen Einrichtungen, der Industrie und des Gewerbes für das Stadt-gebiet Butzbach mit leitungsgebundener Energie sowie die Durchführung weiterer Versorgungsaufgaben und alle zu den vorgenannten Unternehmensgegenständen gehörenden und ähnlichen Geschäfte.
Öffentlicher Zweck:	Mit der Versorgung der Bevölkerung in Butzbach mit Energie liegt eine Betätigung nach § 121 Abs. 1 HGO vor. Der öffentliche Zweck des Unternehmens ist somit gegeben.
Beteiligungen:	Keine

**II. Organe der Gesellschaft**

**Gesellschafter:**

Energie und Versorgung Butzbach GmbH	56,6 Prozent
Oberhessische Versorgungsbetriebe AG, Friedberg	43,4 Prozent
Butzbacher Netzbetrieb Verwaltungs GmbH, Butzbach	ohne Einlage

**Beirat:**

<b><u>Name</u></b>	<b><u>Funktion</u></b>	<b><u>ausgeübter Beruf</u></b>
Manfred Schütz	Vorsitzender	Bankkaufmann i.R.
Dr. Matthias Görlach		Tierarzt
Stefan Euler		Bankkaufmann
Rainer Michel		Lehrer i.R.
Karl-Heinz Schneider		Rentner
Oswin Veith		Bundestagsabgeordneter
Wolfgang Brehm		Elektromeister

**Geschäftsführung:**

Michael Weiß  
Peter Hans Hög

Gewährte Bezüge gemäß § 123 a Absatz 2 HGO

**Beirat:** 1,0 TEUR

**Geschäftsführung:** In Ausübung des Wahlrechtes nach § 286 Abs. 4 HGB wird auf die Angaben über die Gesamtbezüge der Geschäftsführung verzichtet.

**III. Wichtige Verträge**

- Gewinnabführungsverträge mit der Energie und Versorgung Butzbach GmbH und der Oberhessischen Versorgungsbetriebe AG

**IV. Verbindungen zum städtischen Haushalt**

Zum Bilanzstichtag bestanden zwischen der Stadt Butzbach und der Butzbacher Netzbetrieb GmbH & Co. KG keine Forderungen und keine Verbindlichkeiten.

V. Jahresabschluss 2018

Bilanz zum 31.12.2018

Bezeichnung der Beteiligung Bilanzgliederung nach § 266 HGB	Butzbacher Netzbetrieb GmbH & Co. KG			
	2018	2017	Veränderung	
	Euro	Euro	Euro	v. H.
<b>Aktiva</b>				
A. Anlagevermögen	9.663.894,52	9.449.325,04	214.569,48	2,27
I. Sachanlagen	9.638.894,52	9.424.325,04	214.569,48	2,28
II. Finanzanlagen	25.000,00	25.000,00	0,00	0,00
B. Umlaufvermögen	2.213.567,54	1.955.968,95	257.598,59	13,17
I. Vorräte	0,00	0,00	0,00	0,00
II. Forderungen und sonstige Vermögensgegenstände	1.234.525,00	1.311.122,44	-76.597,44	-5,84
III. Kassenbestand, Guthaben bei Kreditinstituten	979.042,54	644.846,51	334.196,03	51,83
<b>Bilanzsumme</b>	<b>11.877.462,06</b>	<b>11.405.293,99</b>	<b>472.168,07</b>	<b>4,14</b>
<b>Passiva</b>				
A. Eigenkapital	7.434.613,15	7.235.157,62	199.455,53	2,76
1. Kapitalkonto Kommanditisten	3.532.400,00	3.532.400,00	0,00	0,00
2. Kapitalrücklage	3.824.970,21	3.824.970,21	0,00	0,00
3. Verrechnungskonto des Kommanditisten	-122.212,59	-33.915,51	-88.297,08	
4. Jahresüberschuss/-fehlbetrag	199.455,53	-88.297,08	287.752,61	-325,89
B. Ausgleichsposten für aktivierte eigene Anteile	25.000,00	25.000,00	0,00	0,00
C. Sonderposten für Investitionszuschüsse	1.601.292,74	1.534.756,65	66.536,09	4,34
D. Empfangene Ertragszuschüsse	47.823,87	85.876,80	-38.052,93	-44,31
E. Rückstellungen	1.183.896,29	104.722,64	1.079.173,65	1.030,51
F. Verbindlichkeiten	1.584.836,01	2.419.780,28	-834.944,27	-34,50
F. Rechnungsabgrenzungsposten	0,00	0,00	0,00	0,00
<b>Bilanzsumme</b>	<b>11.877.462,06</b>	<b>11.405.293,99</b>	<b>472.168,07</b>	<b>4,14</b>

Gewinn- und Verlustrechnung vom 01.01.2018 bis 31.12.2018

Bezeichnung der Beteiligung	Butzbacher Netzbetrieb GmbH & Co. KG			
	2018	2017	Veränderung	
	Euro	Euro	Euro	v. H.
<b>Gewinn- und Verlustrechnung nach § 275 HGB</b>				
Umsatzerlöse	6.152.935,73	5.801.007,25	351.928,48	6,07
sonstige betriebliche Erträge	82.166,77	44,00	82.122,77	186.642,66
<b>Betriebsleistung</b>	<b>6.235.102,50</b>	<b>5.801.051,25</b>	<b>434.051,25</b>	<b>7,48</b>
Materialaufwand	3.792.053,86	3.713.334,23	78.719,63	2,12
Abschreibungen	525.985,09	538.603,49	-12.618,40	-2,34
sonstige betriebliche Aufwendungen	1.495.972,25	1.474.090,75	21.881,50	1,48
<b>Betriebsergebnis</b>	<b>421.091,30</b>	<b>75.022,78</b>	<b>346.068,52</b>	<b>461,28</b>
Sonstige Zinsen und ähnliche Erträge	8.622,36	39.485,25	-30.862,89	-78,16
Zinsen und ähnliche Aufwendungen	161.811,91	173.247,89	-11.435,98	-6,60
<b>Finanzergebnis</b>	<b>-153.189,55</b>	<b>-133.762,64</b>	<b>-19.426,91</b>	<b>14,52</b>
<b>Ergebnis der gewöhnlichen Geschäftstätigkeit</b>	<b>267.901,75</b>	<b>-58.739,86</b>	<b>326.641,61</b>	<b>-556,08</b>
Außerordentliche Erträge	0,00	0,00	0,00	0,00
Außerordentliche Aufwendungen	0,00	0,00	0,00	0,00
Steuern vom Einkommen und vom Ertrag	66.822,00	27.933,00	38.889,00	139,22
sonstige Steuern	1.624,22	1.624,22	0,00	0,00
<b>Jahresergebnis</b>	<b>199.455,53</b>	<b>-88.297,08</b>	<b>287.752,61</b>	<b>-325,89</b>

Kapitalflussrechnung 2018

Bezeichnung der Beteiligung	BNG	
	2018	2017
Kapitalflussrechnung analog DRS 21	T Euro	T Euro
<b>Periodenergebnis vor außerordentlichen Posten</b>	199,0	-88,0
+/- Abschreibungen/Zuschreibungen auf Gegenstände des Anlagevermögens	526,0	538,0
-/+ Abnahme/Zunahme der Rückstellungen	1.082,0	16,0
+/- Zunahme/Abnahme der Vorräte, der Forderungen aus Lieferungen und Leistungen sowie anderer Aktiva (soweit nicht Investitions- oder Finanzierungstätigkeit)	78,0	-4,0
+/- Zunahme/Abnahme der Verbindlichkeiten aus Lieferungen und Leistungen sowie anderer Passiva (soweit nicht Investitions- oder Finanzierungstätigkeit)	-627,0	692,0
+/- Zinsaufwendungen/-erträge	153,0	134,0
<b>= Cash Flow aus der laufenden Geschäftstätigkeit</b>	<b>1.411,0</b>	<b>1.288,0</b>
+ Einzahlung aus Abgängen von Gegenständen des Sachanlagevermögens	10,0	15,0
- Auszahlungen für Investitionen in das Sachanlagevermögen	-751,0	-574,0
+ Einzahlungen (+) in Sopo; BKZ	29,0	-30,0
+ Erhaltene Zinsen	8,0	39,0
<b>= Cash Flow aus der Investitionstätigkeit</b>	<b>-704,0</b>	<b>-550,0</b>
- Auszahlungen aus der Tilgung von Anleihen und (Finanz-) Krediten	-208,0	-200,0
- Gezahlte Zinsen	-165,0	-174,0
<b>= Cash Flow aus der Finanzierungstätigkeit</b>	<b>-373,0</b>	<b>-374,0</b>
Zahlungswirksame Veränderungen des Finanzmittelfonds	334,0	364,0
+ Finanzmittelfonds am Anfang der Periode	645,0	281,0
<b>= Finanzmittelfonds am Ende der Periode</b>	<b>979,0</b>	<b>645,0</b>

Kennzahlen zum Jahresabschluss 2018

**Finanzwirtschaftliche Kennzahlen**

		2018	2017
Anlagenintensität	$\frac{\text{Anlagevermögen} \times 100}{\text{Gesamtkapital}}$	81,4%	82,8%
Eigenkapitalquote	$\frac{\text{Eigenkapital} \times 100}{\text{Gesamtkapital}}$	62,6%	63,4%
wirtschaftliche Eigenkapitalquote	$\frac{(\text{Eigenkapital} + \text{Sonderposten}) \times 100}{\text{Gesamtkapital}}$	76,5%	77,6%

**VI. Lage und Entwicklung der Gesellschaft 2018**

Das Geschäftsjahr 2018 weist einen Jahresüberschuss i.H.v. TEUR 199 (Vorjahr Jahresfehlbetrag von TEUR 88) aus.

Die Bilanzsumme hat sich im Vergleich zum Vorjahr von TEUR 11.405 auf TEUR 11.877 erhöht, wobei sich die Sachanlagenquote um 1,4 % auf 81,2% bei einer gestiegenen Bilanzsumme vermindert hat. Die Eigenkapitalquote beträgt zum Stichtag 31.12.2018 62,6 % und liegt damit um 0,8 % niedriger als im Vorjahr.

Die Umsatzerlöse des Geschäftsjahres 2018 beinhalten im Wesentlichen mit TEUR 3.640 Stromnetzentgelte, mit TEUR 1.761 Erstattungen von Tennet aus KWK/EEG-Vergütungen und mit TEUR 311 Pächterlöse.

Die temporären Volumeneffekte im Netzgeschäft stellen sowohl eine wesentliche Risikoposition als auch eine wesentliche Chancenposition dar. Neben dem vorhandenen Strombedarf wird der Zubau an PV-Anlagen und somit dessen Einspeisung in das lokale Stromnetz sowie die Netzauslastung und die E-Mobilität Thema der BNG in naher Zukunft sein.

Die BNG ist und bleibt im Stromsektor in Butzbach derzeit das Kompetenz- und Dienstleistungszentrum für den Stromnetzbetrieb in der Kernstadt Butzbach und den Stadtteilen.

Die Ergebnisprognose für die Jahre 2019 und 2020, welche durch vorstehend genannte Aspekte schwierig zu prognostizieren ist, rechnet mit einem positiven Jahresergebnis. Es ist zu erwarten, dass Effizienzsteigerungen gehoben werden können und entsprechend zu einem soliden Ergebnis beitragen.

Es sind für die absehbare Zukunft keine den Fortbestand des Unternehmens gefährdenden Risiken erkennbar. Ebenso waren im Berichtszeitraum derartige Risiken nicht bekannt.

## H Butzbacher Netzbetrieb Verwaltungs GmbH

### I. Allgemeine Angaben zum Unternehmen

Sitz und Anschrift des Unternehmens:	Himmrichsweg 2 35510 Butzbach
Gründung:	01.01.2011
Gezeichnetes Kapital:	25.000 Euro
Gegenstand des Unternehmens:	Gegenstand des Unternehmens ist die Beteiligung als persönlich haftende, geschäftsführende Gesellschafterin sowie die Übernahme der Geschäftsführung an der Butzbacher Netzbetrieb GmbH & Co. KG, Butzbach.
Öffentlicher Zweck:	Mit der Versorgung der Bevölkerung in Butzbach mit Energie liegt eine Betätigung nach § 121 Abs. 1 HGO vor. Der öffentliche Zweck des Unternehmens ist somit gegeben.
Beteiligungen:	Keine

### II. Organe der Gesellschaft

#### Gesellschafter:

Butzbacher Netzbetrieb GmbH & Co. KG	100,0 Prozent
--------------------------------------	---------------

#### Beirat:

<u>Name</u>	<u>Funktion</u>	<u>ausgeübter Beruf</u>
Manfred Schütz	Vorsitzender	Bankkaufmann i.R.
Dr. Matthias Görlach		Tierarzt
Stefan Euler		Bankkaufmann
Rainer Michel		Lehrer i.R.
Karl-Heinz Schneider		Rentner
Oswin Veith		Bundestagsabgeordneter
Wolfgang Brehm		Elektromeister

#### Geschäftsführung:

Michael Weiß  
Peter Hans Hög

Gewährte Bezüge gemäß § 123 a Absatz 2 HGO

**Geschäftsführung:** In Ausübung des Wahlrechtes nach § 286 Abs. 4 HGB wird auf die Angaben über die Gesamtbezüge der Geschäftsführung verzichtet.

III. Wichtige Verträge

- keine

IV. Verbindungen zum städtischen Haushalt

Zum Bilanzstichtag bestanden zwischen der Stadt Butzbach und der Butzbacher Netzbetrieb Verwaltungs GmbH keine Forderungen oder Verbindlichkeiten.

V. Jahresabschluss 2018

Bilanz zum 31.12.2018

Bezeichnung der Beteiligung Bilanzgliederung nach § 266 HGB	Butzbacher Netzbetrieb Verwaltungs GmbH			
	2018	2017	Veränderung	
	Euro	Euro	Euro	v. H.
<b>Aktiva</b>				
A. Anlagevermögen	0,00	0,00	0,00	0,00
I. Sachanlagen	0,00	0,00	0,00	0,00
B. Umlaufvermögen	67.077,60	66.068,54	1.009,06	1,53
I. Forderungen und sonstige Vermögensgegenstände	33.211,91	33.344,99	-133,08	-0,40
III. Kassenbestand, Guthaben bei Kreditinstituten	33.865,69	32.723,55	1.142,14	3,49
<b>Bilanzsumme</b>	<b>67.077,60</b>	<b>66.068,54</b>	<b>1.009,06</b>	<b>1,53</b>
<b>Passiva</b>				
A. Eigenkapital	33.426,26	32.369,54	1.056,72	3,26
1. Gezeichnetes Kapital	25.000,00	25.000,00	0,00	0,00
2. Gewinnvortrag	7.369,54	6.316,85	1.052,69	0,00
4. Jahresüberschuss	1.056,72	1.052,69	4,03	0,00
B. Rückstellungen	3.392,50	3.495,50	-103,00	-2,95
C. Verbindlichkeiten	30.258,84	30.203,50	55,34	0,18
<b>Bilanzsumme</b>	<b>67.077,60</b>	<b>66.068,54</b>	<b>1.009,06</b>	<b>1,53</b>



Gewinn- und Verlustrechnung vom 01.01.2018 bis 31.12.2018

Bezeichnung der Beteiligung Gewinn- und Verlustrechnung nach § 275 HGB	Butzbacher Netzbetrieb Verwaltungs GmbH			
	2018	2017	Veränderung	
	Euro	Euro	Euro	v. H.
Umsatzerlöse	26.659,17	26.771,00	-111,83	-0,42
sonstige betriebliche Erträge	1.250,00	1.250,00	0,00	0,00
<b>Betriebsleistung</b>	<b>27.909,17</b>	<b>28.021,00</b>	<b>-111,83</b>	<b>-0,40</b>
Personalaufwand	24.000,00	24.000,00	0,00	0,00
sonstige betriebliche Aufwendungen	2.629,17	2.771,00	-141,83	-5,12
<b>Betriebsergebnis</b>	<b>1.280,00</b>	<b>1.250,00</b>	<b>30,00</b>	<b>2,40</b>
Sonstige Zinsen und ähnliche Erträge	0,00	0,00	0,00	0,00
Zinsen und ähnliche Aufwendungen	30,00	0,00	30,00	0,00
<b>Finanzergebnis</b>	<b>-30,00</b>	<b>0,00</b>	<b>-30,00</b>	<b>0,00</b>
<b>Ergebnis der gewöhnlichen Geschäftstätigkeit</b>	<b>1.250,00</b>	<b>1.250,00</b>	<b>0,00</b>	<b>0,00</b>
Steuern vom Einkommen und vom Ertrag	193,28	197,31	-4,03	-2,04
<b>Jahresergebnis</b>	<b>1.056,72</b>	<b>1.052,69</b>	<b>4,03</b>	<b>0,38</b>

VI. Lage und Entwicklung der Gesellschaft 2018

Die Butzbacher Netzbetrieb Verwaltungsgesellschaft mbH (BNVG) hat als persönlich haftende Gesellschafterin die Geschäftsführung der Butzbacher Netzbetrieb GmbH & Co. KG. (BNG) inne.

Das Geschäftsjahr 2018 schließt mit einem Überschuss von TEUR 1,1 ab. Für die Folgejahre wird ein gleichbleibendes Ergebnisniveau prognostiziert.

Der positive Fortbestand der BNVG ist in Verbindung mit der BNG zu sehen. Aufgrund angepasster Abrechnungsmodalitäten im abgeschlossenen Geschäftsjahr 2018 liegt die Ergebnisprognose der BNG für die Jahre 2019 und 2020 nach Bereinigung des aktuellen Geschäftsjahres und unter Berücksichtigung von vorgenommenen Vertragsanpassungen bezüglich Betriebsführung und Pacht ab 2018 bei rd. TEUR 100 Jahresüberschuss. Es ist davon auszugehen, dass sich zukünftig Effizienzsteigerungen in der Betriebsführung auswirken und dadurch die finanzielle Belastung der BNG sinkt.

Es sind für die absehbare Zukunft keine den Fortbestand des Unternehmens gefährdenden Risiken erkennbar. Ebenso waren im Berichtszeitraum derartige Risiken nicht bekannt.



## Parkhausbetriebe Butzbach GmbH

### I. Allgemeine Angaben zum Unternehmen

Sitz und Anschrift  
 des Unternehmens: Himmrichsweg 2  
 35510 Butzbach



Gründung: 01.01.2002

Stammkapital: 25.000 Euro

Gegenstand des Unternehmens: Betrieb der Parkhäuser und Parkeinrichtungen der Stadt Butzbach, die der Gesellschaft zu diesem Zweck von der Stadt Butzbach zur Verfügung gestellt werden sowie die Anpachtung und entgeltliche Vermietung von Freiflächen und der Bau und Betrieb eigener Parkeinrichtungen und anderer Immobilien.

Die Gesellschaft ist berechtigt, im Rahmen der gesetzlichen Vorschriften und den Bestimmungen dieses Gesellschaftsvertrages alle Geschäfte und sonstigen Maßnahmen vorzunehmen, die zur Erreichung des Gesellschaftszweckes notwendig und nützlich sind. Sie ist berechtigt, innerhalb der gesetzlichen, insbesondere kommunalwirtschaftsrechtlichen Vorschriften Dienstleistungen der in Abs. 1 genannten Art gegenüber Dritten zu erbringen. Unter den gleichen Voraussetzungen darf sie sich unmittelbar und mittelbar an anderen Unternehmen mit gleichen oder ähnlichen Zwecken beteiligen, sowie die Betriebsführung von anderen Unternehmen und Rechtsträgern mit vergleichbarer Zielsetzung übernehmen.

Öffentlicher Zweck: Mit der Schaffung und Vorhaltung von allgemein zugänglichen Parkplätzen in der Stadt Butzbach handelt es sich um eine Betätigung nach § 121 Abs. 1 HGO. Der öffentliche Zweck des Unternehmens ist somit gegeben.

Beteiligungen: Keine

**II. Organe der Gesellschaft**

**Gesellschafter:**

Butzbacher Bäderbetriebe GmbH & Co. KG 100,0 Prozent

**Aufsichtsrat:**

<b>Name</b>	<b>Funktion</b>	<b>ausgeübter Beruf</b>
Michael Merle	Vorsitzender	Bürgermeister
Dieter Söhngen	stellv. Vorsitzender	Berufssoldat a.D.
Holger Görlach		Dipl.-Forstwirt
Karl-Heinz Wolf (bis 05.04.18)		Hausmeister
Stefan Schepp		Landwirtschaftsmeister
Niklas Kegel		Schüler
Dieter Theobald		Polizeibeamter
Oliver Löhr		Studienrat
Hildegard Wodni (ab 06.04.18)		Rentnerin

**Geschäftsführung:**

Michael Weiß

**Gewährte Bezüge gemäß § 123 a Absatz 2 HGO**

**Aufsichtsrat:** 1,1 TEUR

**Geschäftsführung:** In Ausübung des Wahlrechtes nach § 286 Abs. 4 HGB wird auf die Angaben über die Gesamtbezüge der Geschäftsführung verzichtet.

**III. Wichtige Verträge**

- Gewinnabführungsvertrag mit der Butzbacher Bäderbetriebe GmbH & Co. KG
- Vertrag über verwaltungstechnische und kaufmännische Dienstleistungen mit der Butzbacher Bäderbetriebe GmbH & Co. KG
- Pachtverträge über die Parkhäuser mit der Stadt Butzbach
- Pachtvertrag über die Verpachtung von Parkflächen mit der Stadt Butzbach (Vertragsabschluss am 22.12.2015 rückwirkend ab 01.01.2014)

**IV. Verbindungen zum städtischen Haushalt**

Zum Bilanzstichtag bestanden zwischen der Stadt Butzbach und der Parkhausbetriebe Butzbach GmbH keine Forderungen und Verbindlichkeiten i.H.v. TEUR 14.

Im Geschäftsjahr 2018 wurden keine Kreditaufnahmen getätigt.

V. Jahresabschluss 2018

Bilanz zum 31.12.2018

Bezeichnung der Beteiligung Bilanzgliederung nach § 266 HGB	Parkhausbetriebe Butzbach GmbH			
	2018	2017	Veränderung	
	Euro	Euro	Euro	v. H.
<b>Aktiva</b>				
A. Anlagevermögen	1.863.111,03	1.897.954,03	-34.843,00	-1,84
I. Sachanlagen	1.863.111,03	1.897.954,03	-34.843,00	-1,84
B. Umlaufvermögen	252.983,37	163.310,62	89.672,75	54,91
I. Forderungen und sonstige Vermögensgegenstände	87.326,70	34.211,74	53.114,96	155,25
II. Kassenbestand, Guthaben bei Kreditinstituten	165.656,67	129.098,88	36.557,79	28,32
<b>Bilanzsumme</b>	<b>2.116.094,40</b>	<b>2.061.264,65</b>	<b>54.829,75</b>	<b>2,66</b>
<b>Passiva</b>				
A. Eigenkapital	1.357.000,00	1.357.000,00	0,00	0,00
1. Gezeichnetes Kapital	25.000,00	25.000,00	0,00	0,00
2. Kapitalrücklage	1.332.000,00	1.332.000,00	0,00	0,00
3. Jahresüberschuss/-fehlbetrag	0,00	0,00	0,00	0,00
B. Rückstellungen	6.795,00	6.795,00	0,00	0,00
C. Verbindlichkeiten	719.637,01	665.863,27	53.773,74	8,08
D. Rechnungsabgrenzungsposten	32.662,39	31.606,38	1.056,01	3,34
<b>Bilanzsumme</b>	<b>2.116.094,40</b>	<b>2.061.264,65</b>	<b>54.829,75</b>	<b>2,66</b>

Gewinn- und Verlustrechnung vom 01.01.2018 bis 31.12.2018

Bezeichnung der Beteiligung Gewinn- und Verlustrechnung nach § 275 HGB	Parkhausbetriebe Butzbach GmbH			
	2018	2017	Veränderung	
	Euro	Euro	Euro	v. H.
Umsatzerlöse	559.655,71	428.214,02	131.441,69	30,70
sonstige betriebliche Erträge	3.243,00	743,60	2.499,40	336,12
<b>Betriebsleistung</b>	<b>562.898,71</b>	<b>428.957,62</b>	<b>133.941,09</b>	<b>366,82</b>
Materialaufwand	0,00	3.996,99	-3.996,99	-100,00
Personalaufwand	8.700,00	8.700,00	0,00	0,00
Abschreibungen	58.484,00	56.652,20	1.831,80	3,23
sonstige betriebliche Aufwendungen	353.371,54	321.269,27	32.102,27	9,99
<b>Betriebsergebnis</b>	<b>142.343,17</b>	<b>38.339,16</b>	<b>104.004,01</b>	<b>-86,78</b>
Sonstige Zinsen und ähnliche Erträge	5,00	5,00	0,00	0,00
Zinsen und ähnliche Aufwendungen	24.115,12	25.151,19	-1.036,07	-4,12
<b>Finanzergebnis</b>	<b>-24.110,12</b>	<b>-25.146,19</b>	<b>1.036,07</b>	<b>4,12</b>
<b>Ergebnis der gewöhnlichen Geschäftstätigkeit</b>	<b>118.233,05</b>	<b>13.192,97</b>	<b>105.040,08</b>	<b>-82,66</b>
Sonstige Steuern	11.494,24	6.117,33	5.376,91	87,90
Aufwand aus Gewinnabführung / Erträge aus Verlustübernahme	-106.738,81	-7.075,64	-99.663,17	1.408,54
<b>Jahresergebnis</b>	<b>0,00</b>	<b>0,00</b>	<b>0,00</b>	<b>0,00</b>

Kapitalflussrechnung 2018

Bezeichnung der Beteiligung	Parkhausbetriebe Butzbach GmbH	
	2018	2017
	T Euro	T Euro
<b>Kapitalflussrechnung analog DRS 21</b>		
Periodenergebnis vor Gewinnabführung	107,0	7,0
+/- Abschreibungen/Zuschreibungen auf Gegenstände des Anlagevermögens	59,0	56,0
+/- Zunahme/Abnahme der Rückstellungen	0,0	1,0
+/- Zunahme/Abnahme der Vorräte, der Forderungen aus Lieferungen und Leistungen sowie anderer Aktiva (soweit nicht Investitions- oder Finanzierungstätigkeit)	-53,0	-15,0
+/- Zunahme/Abnahme der Verbindlichkeiten aus Lieferungen und Leistungen sowie anderer Passiva (soweit nicht Investitions- oder Finanzierungstätigkeit)	109,0	-44,0
+ Zinsaufwand	24,0	25,0
= <b>Cash Flow aus der laufenden Geschäftstätigkeit</b>	<b>246,0</b>	<b>30,0</b>
- Auszahlungen für Investitionen in das Sachanlagevermögen	-24,0	-1,0
= <b>Cash Flow aus der Investitionstätigkeit</b>	<b>-24,0</b>	<b>-1,0</b>
- Auszahlungen aus der Tilgung von Anleihen und (Finanz-) Krediten	-54,0	-55,0
- Gezahlte Zinsen	-24,0	-25,0
- Ergebnisabführung	-107,0	-7,0
= <b>Cash Flow aus der Finanzierungstätigkeit</b>	<b>-185,0</b>	<b>-87,0</b>
Zahlungswirksame Veränderungen des Finanzmittelfonds	37,0	-58,0
+ Finanzmittelfonds am Anfang der Periode	129,0	187,0
= <b>Finanzmittelfonds am Ende der Periode</b>	<b>166,0</b>	<b>129,0</b>

Kennzahlen zum Jahresabschluss 2018

**Leistungskennzahlen**

**1. Absatz-Mengenentwicklung**

Bestand	2018	2017
Anzahl Parkhäuser/P+R	4	4
Anzahl Stellplätze	707	707
Anzahl Garagen	12	12
Anzahl sonst. Stellplätze (bewirtschaftet)	392	392
<b>Summe Stellplätze</b>	<b>1.099</b>	<b>1.099</b>

**2. Umsatzerlöse aus den Parkeinrichtungen**

	2018	2017
Umsatzerlöse (EUR)	559.655,71	428.214,02

**Finanzwirtschaftliche Kennzahlen**

		2018	2017
Anlagenintensität	$\frac{\text{Anlagevermögen} \times 100}{\text{Gesamtkapital}}$	88,0%	92,1%
Eigenkapitalquote	$\frac{\text{Eigenkapital} \times 100}{\text{Gesamtkapital}}$	64,1%	65,8%

**VI. Lage und Entwicklung der Gesellschaft 2018**

Der Geschäftszweck der Gesellschaft besteht in der Bewirtschaftung von Parkhäusern in Butzbach. Mit der Stadt sind über diese Parkhäuser und Parkflächen langfristige Pachtverträge geschlossen worden.

Mit den zur Verfügung stehenden Parkflächen und –häusern wurde mittels Verkauf von Dauerparkkarten, Parkscheinen und der Vermietung von Garagenstellplätzen im Geschäftsjahr ein Umsatz von TEUR 484 (Vorjahr TEUR 405) erwirtschaftet.

Die Aktivseite der Bilanz wird im Wesentlichen durch das Anlagevermögen geprägt, welches sich im Berichtsjahr um TEUR 35 reduzierte. Die Passivseite setzt sich aus dem unveränderten Eigenkapital von TEUR 1.357 und dem Gesellschafterdarlehen von TEUR 461 zusammen.

Unter den gegebenen Rahmenbedingungen wird für das Jahr 2019 ein solides Jahresergebnis auf Vorjahresniveau erwartet.

Sollte die geplante Parkraumbedarfsanalyse ergeben, dass zusätzlicher Parkraum benötigt wird, beabsichtigt die Gesellschaft, zu investieren. Zur Finanzierung müssen dabei die Inanspruchnahme von Zuschüssen der Stadt und mögliche Fördermittel geprüft werden.

Es sind für die absehbare Zukunft keine den Fortbestand des Unternehmens gefährdenden Risiken erkennbar. Ebenso waren im Berichtszeitraum derartige Risiken nicht bekannt.



## J Eigenbetrieb Abwasserbeseitigung Butzbach

### I. Allgemeine Angaben zum Eigenbetrieb

Sitz und Anschrift  
des Eigenbetriebes: Himmrichsweg 2  
35510 Butzbach



Gründung: 01. Januar 2008

Stammkapital: 800.000 Euro

Gegenstand des  
Eigenbetriebes: (1) Die Einrichtung Abwasserbeseitigung im Sinne des §  
121 Abs. 2 HGO wird entsprechend den Vorschriften  
des Eigenbetriebsgesetzes und dieser Satzung geführt.

(2) Zweck des Eigenbetriebes ist es, die Abwasser-  
beseitigung im Stadtgebiet sicherzustellen. Der  
Eigenbetrieb kann alle seinen Betriebszweck fördernde  
und ihn wirtschaftlich berührende Hilfs- und  
Nebengeschäfte betreiben.

(3) Der Eigenbetrieb verfolgt keine Gewinnerzielungs-  
absicht.

Öffentlicher Zweck: Die Stadt Butzbach betreibt die öffentlichen  
Einrichtungen zur Abnahme, Kontrolle, Behandlung und  
Weitergabe von Abwasser als Eigenbetrieb nach den  
Vorschriften des Eigenbetriebsgesetzes.

Beteiligungen: Keine

### II. Organe des Eigenbetriebes

Nach dem Eigenbetriebsgesetz sind die Organe des Eigenbetriebes die  
Betriebsleitung, die Betriebskommission, der Magistrat und die Stadtverordneten-  
versammlung.

#### **Betriebsleitung:**

Sigmar Leander, kaufmännischer Betriebsleiter (bis 30.06.18)

Angela Weckmann-Müller, kaufmännische Betriebsleiterin (ab 01.07.18)

Thorsten Rausch, technischer Betriebsleiter

**Betriebskommission:**

**stimmberechtigte Mitglieder**

**a) Stadtverordnetenversammlung**

Dr. Matthias Görlach	Tierarzt
Günter Botzky	Rentner
Walter Fehr	Chemotechniker
Thomas Heise	Dipl.-Wirtschaftsinformatiker
Dieter Schott	Geschäftsführer
Andreas Bösch	Rechtsanwalt
Dennis Wirth	Angestellter
Gudrun Reineck	Kaufm. Angestellte
Rainer Michel	Lehrer i.R.

**b) Magistrat**

Michael Merle	Vorsitzender	Bürgermeister
Stadtrat Michael J. Mentz		Lt. Regierungsdirektor i.R.
Stadtrat Dieter Söhngen		Berufssoldat a.D.

**c) wirtschaftlich oder technisch besonders erfahrene Personen**

Michael Weiß	Geschäftsführer EVB
Jürgen Hofmann	Techn. Angestellter EVB

**d) Vertreter des Personalrats der Stadt Butzbach (bis 30.05.2018)**

Elke Fehr	Angestellte
Nicole Klingenhöfer	Verwaltungsfachwirtin

Am 30.05.2018 endete die Wahlzeit des Personalrats. Neue Vertreter des Personalrats wurden am 12.03.2019 durch die Stadtverordnetenversammlung bestellt.

Gewährte Bezüge gemäß § 123 a Absatz 2 HGO

**Betriebskommission:** 0,6 TEUR

**Betriebsleitung:** In Ausübung des Wahlrechtes nach § 286 Abs. 4 HGB wird auf die Angaben über die Gesamtbezüge der Betriebsleitung verzichtet.

### III. Wichtige Verträge

- Vertrag über die Abwasserreinigung durch den Wasserverband Kleebach für die Stadtteile Ebersgöns, Kirch-Göns und Pohl-Göns
- Öffentlich-rechtliche Vereinbarungen mit der Stadt Bad Nauheim und den Gemeinden Ober-Mörlen und Langgöns über die Übernahme von Abwässern der Stadtteile Wiesental und Oes
- Öffentlich-rechtliche Vereinbarung über die Übernahme und Reinigung von Abwasser der Gemeinde Rockenberg
- Verträge mit der Energie und Versorgung Butzbach GmbH (EVB) über die „Durchführung von Investitionen auf dem Sektor der Abwasserbeseitigung in Butzbach“ und über die „Durchführung von Investitionen in Kläranlagen der Stadt Butzbach“. Investitionen werden im Zusammenhang mit der Erweiterung oder dem Neubau von Abwasserbeseitigungs- und Reinigungsanlagen von der Stadt Butzbach auf die EVB übertragen. Die GmbH nimmt die Investitionen auf eigene Rechnung vor. Nach ihrer Fertigstellung werden die Anlagen dem Eigenbetrieb entgeltlich verpachtet. Durch einen Nachtrag vom 18.10.2011 wurden die Bestimmungen dieser Verträge auf die Gemeinde Rockenberg ausgeweitet.
- Betriebsführungsvertrag mit der EVB zur Übertragung von technischen und kaufmännischen Aufgaben

### IV. Verbindungen zum städtischen Haushalt

Stand der Forderungen und Verbindlichkeiten aus der Bilanz des Eigenbetriebs

Angaben in EUR	2018	2017
Forderungen an die Stadt	0,00	3.206,25
Verbindlichkeiten gegenüber der Stadt	177.921,06	0,00
<b>Saldo</b>	<b>-177.921,06</b>	<b>3.206,25</b>

V. Jahresabschluss 2018

Bilanz zum 31.12.2018

Bezeichnung der Beteiligung Bilanzgliederung nach § 266 HGB	Eigenbetrieb Abwasserbeseitigung Butzbach			
	2018	2017	Veränderung	
	Euro	Euro	Euro	v. H.
<b>Aktiva</b>				
A. Anlagevermögen	9.694.976,51	10.272.169,94	-577.193,43	-5,62
I. Immaterielle Vermögensgegenstände	0,00	0,00	0,00	0,00
II. Sachanlagen	9.694.976,51	10.272.169,94	-577.193,43	-5,62
B. Umlaufvermögen	2.622.102,18	2.692.607,04	-70.504,86	-2,62
I. Vorräte	16.622,00	16.622,00	0,00	0,00
II. Forderungen und sonstige Vermögensgegenstände	1.978.183,03	2.212.196,97	-234.013,94	-10,58
III. Kassenbestand, Guthaben bei Kreditinstituten	627.297,15	463.788,07	163.509,08	35,26
<b>Bilanzsumme</b>	<b>12.317.078,69</b>	<b>12.964.776,98</b>	<b>-647.698,29</b>	<b>-5,00</b>
<b>Passiva</b>				
A. Eigenkapital	3.153.008,70	2.707.772,12	445.236,58	16,44
I. Stammkapital	800.000,00	800.000,00	0,00	0,00
II. Allgemeine Rücklage	200.006,91	200.006,91	0,00	0,00
III. Gewinn/Verlust				
1. Gewinn/Verlust der Vorjahre	1.667.765,21	1.378.569,83	289.195,38	20,98
2. Jahresgewinn	485.236,58	329.195,38	156.041,20	47,40
B. Sonderposten für Investitionszuschüsse	5.594.031,18	6.120.038,75	-526.007,57	-8,59
C. Rückstellungen	124.686,40	86.217,40	38.469,00	44,62
D. Verbindlichkeiten	3.445.352,41	4.050.748,71	-605.396,30	-14,95
davon Verbindlichkeiten ggü. Kreditinstituten	928.842,38	1.243.820,15	-314.977,77	-25,32
<b>Bilanzsumme</b>	<b>12.317.078,69</b>	<b>12.964.776,98</b>	<b>-647.698,29</b>	<b>-5,00</b>

Gewinn- und Verlustrechnung vom 01.01.2018 bis 31.12.2018

Bezeichnung der Beteiligung Gewinn- und Verlustrechnung nach § 275 HGB	Eigenbetrieb Abwasserbeseitigung Butzbach (EAB)			
	2018	2017	Veränderung	
	Euro	Euro	Euro	v. H.
Umsatzerlöse	6.220.402,13	6.320.118,41	-99.716,28	-1,58
sonstige betriebliche Erträge	255.343,58	271.808,65	-16.465,07	-6,06
<b>Betriebsleistung</b>	<b>6.475.745,71</b>	<b>6.591.927,06</b>	<b>-116.181,35</b>	<b>-1,76</b>
Materialaufwand	2.358.464,52	2.313.254,85	45.209,67	1,95
Personalaufwand	0,00	0,00	0,00	0,00
Abschreibungen	573.315,25	584.236,28	-10.921,03	-1,87
sonstige betriebliche Aufwendungen	3.039.304,32	3.331.034,86	-291.730,54	-8,76
<b>Betriebsergebnis</b>	<b>504.661,62</b>	<b>363.401,07</b>	<b>141.260,55</b>	<b>38,87</b>
Zinsen und ähnliche Erträge	30.271,66	30.280,14	-8,48	
Zinsen und ähnliche Aufwendungen	48.317,13	63.290,76	-14.973,63	-23,66
<b>Finanzergebnis</b>	<b>18.045,47</b>	<b>33.010,62</b>	<b>-14.965,15</b>	<b>-45,33</b>
<b>Ergebnis der gewöhnlichen Geschäftstätigkeit</b>	<b>486.616,15</b>	<b>330.390,45</b>	<b>156.225,70</b>	<b>47,29</b>
Sonstige Steuern	1.379,57	1.195,07	184,50	15,44
<b>Jahresüberschuss</b>	<b>485.236,58</b>	<b>329.195,38</b>	<b>156.041,20</b>	<b>47,40</b>

Kapitalflussrechnung 2018

Bezeichnung der Beteiligung	Eigenbetrieb Abwasserbeseitigung Butzbach (EAB)	
	2018	2017
	T Euro	T Euro
<b>Kapitalflussrechnung analog DRS 2</b>		
<b>Periodenergebnis vor außerordentlichen Posten</b>	485,0	329,0
+/- Abschreibungen/Zuschreibungen auf Gegenstände des Anlagevermögens	573,0	584,0
+/- Zunahme/Abnahme der Rückstellungen	39,0	-135,0
+/- Sonstige zahlungsunwirksame Aufwendungen/Erträge	-557,0	-557,0
<b>= Cash-Flow nach DVFA/SG</b>	<b>540,0</b>	<b>221,0</b>
+/- Verlust/Gewinn aus dem Abgang von Gegenständen des Anlagevermögens	4,0	1,0
+/- Zunahme/Abnahme der Vorräte, der Forderungen aus Lieferungen und Leistungen sowie anderer Aktiva (soweit nicht Investitions- oder Finanzierungstätigkeit)	232,0	961,0
+/- Zunahme/Abnahme der Verbindlichkeiten aus Lieferungen und Leistungen sowie anderer Passiva (soweit nicht Investitions- oder Finanzierungstätigkeit)	-290,0	460,0
<b>= Cash Flow aus der laufenden Geschäftstätigkeit</b>	<b>-54,0</b>	<b>1.422,0</b>
+ Einzahlungen aus Zuschüssen	32,0	7,0
- Ausschüttung an die Stadt	-40,0	-40,0
- Auszahlungen aus der Tilgung von Anleihen und (Finanz-)Krediten	-315,0	-300,0
<b>= Cash Flow aus der Finanzierungstätigkeit</b>	<b>-323,0</b>	<b>-333,0</b>
Zahlungswirksame Veränderungen des Finanzmittelfonds	163,0	1.310,0
+ Finanzmittelfonds am Anfang der Periode	464,0	-846,0
<b>= Finanzmittelfonds am Ende der Periode</b>	<b>627,0</b>	<b>464,0</b>

Kennzahlen zum Jahresabschluss 2018

**Leistungskennzahlen**

1. Absatz-Mengenentwicklung

Bestand	2018	2017
gereinigte Abwassermenge in cbm	1.142.338	1.095.803
Kanalnetz im km	176	160
Anzahl Pumpstationen	8	8
Anzahl Kläranlagen	4	4
Anzahl Mitarbeiter	13	13

2. Umsatzerlöse aus der Abwasserbeseitigung

in TEUR	2018	2017
Abwassergebühren	4.903,0	5.253,4
Straßenentwässerungsanteil	505,2	601,2
Weiterberechnung Hausanschlüsse	232,9	192,3
übrige Umsatzerlöse	600,3	596,4
Erlöskorrekturen KAG	234,3	-51,4
<b>Summe</b>	<b>6.475,7</b>	<b>6.591,9</b>

3. Aufwendungen aus der Abwasserbeseitigung

in TEUR	2018	2017
Materialaufwand	500,3	477,9
Herstellung Hausanschlüsse	160,8	214,0
Weiterbelastung städtischer Mitarbeiter	720,5	691,3
Klärschlamm Entsorgung	391,0	245,9
Instandhaltung Infrastruktur	273,1	374,5

**Finanzwirtschaftliche Kennzahlen**

		2018	2017
Anlagenintensität	$\frac{\text{Anlagevermögen} \times 100}{\text{Gesamtkapital}}$	78,7%	79,2%
Eigenkapitalquote	$\frac{\text{Eigenkapital} \times 100}{\text{Gesamtkapital}}$	25,6%	20,9%
Anlagendeckung	$\frac{\text{Eigenkapital} + \text{langfr. Fremdkapital} \times 100}{\text{Anlagevermögen}}$	52,0%	47,2%
wirtschaftliche Eigenkapitalquote	$\frac{\text{Eigenkapital} + \text{Sonderposten} \times 100}{\text{Gesamtkapital}}$	71,0%	68,1%

**VI. Lage und Entwicklung des Eigenbetriebes Abwasserbeseitigung Butzbach (EAB) 2018**

Der Eigenbetrieb Abwasserbeseitigung Butzbach erwirtschaftete im Jahr 2018 Überschuss von EUR 485.236,58 (Vorjahr EUR 329.195,38). Bestimmend für das positive Ergebnis war die ertragswirksame Herabsetzung der Verbindlichkeiten für den Gebührenaussgleich.

Die Absenkung der Erträge durch die zum 01.01.2018 beschlossenen Gebührensenkungen konnte aufgrund von Rückzahlungsverpflichtungen aus Überdeckungen in den gebührenrechtlichen Ergebnissen der Vorjahre vorgenommen werden.

Mittelfristig werden für den Eigenbetrieb weitere Geschäftsfelder im Zusammenhang mit der Überprüfung von Kanalhausanschlüssen gesehen.

Durch weitere Einwohnerzuwächse wird mit einem leichten Anstieg der Abwassermengen gerechnet.

Im Rahmen der Eigenkontrollverordnung (EKVO) ist die Schadensbeseitigung im Kanalsystem bei den dringend zu beseitigenden Schäden der ZK 0 und ZK 1 abgeschlossen. Auch die Schäden der ZK 2 sind zum großen Teil abgearbeitet.





## K Weitere Beteiligungen

### I. Wasserverbände

#### Wasserverband Nidda

Anschrift	Leonhardstraße 7, 61169 Friedberg/H. Telefon: 06031/83-7101; Telefax: 06031/83-7104 Internet: <a href="http://www.wasserverband-nidda.de">www.wasserverband-nidda.de</a> E-Mail: <a href="mailto:info@wasserverband-nidda.de">info@wasserverband-nidda.de</a>
Aufgabe des Verbandes	<ol style="list-style-type: none"> <li>1. Ausbau und Unterhaltung der             <ol style="list-style-type: none"> <li>1.1 Nidda vom Wehr Eschersheim – Heddernheim (Stadtgebiet Frankfurt/Main) bis einschließlich Ortslage Rudingshain (Vogelsbergkreis) mit den beiden Niddaquellbächen Hundsborn- und Graswiesenbach,</li> <li>1.2 Flutgraben in Nidda</li> <li>1.3 Ulfa von der Mündung in die Nidda bis zur Hochwasserrückhalteanlage Ulfa,</li> <li>1.4 Wetter von der Mündung in Niddatal/Assenheim bis zur Gemarkungsgrenze Laubach (OT Münster) Lich (OT Ober-Bessingen),</li> </ol> <p>jeweils einschließlich der Uferrandstreifen, soweit sie im Eigentum des Verbandes oder einer Gemeinde stehen, und Unterhaltung oder Wiederherstellung des naturnahen Gewässerzustandes;</p> </li> <li>2. Erstellung, Betrieb und Unterhaltung der Talsperren und Hochwasserrückhalteanlagen</li> <li>3. Errichtung und Unterhaltung der Bauwerke in und an den Gewässern, sofern dies nicht Aufgabe der Triebwerksbesitzer oder sonstiger Verpflichteter ist.</li> </ol>
Gründungsjahr	1961
Mitglieder	Städte Butzbach (5,55%), Bad Nauheim, Bad Vilbel, Friedberg (Hessen), Karben, Nidda, Münzenberg, Niddatal, Lich, Schotten, Frankfurt am Main, Florstadt Gemeinden Ranstadt, Rockenberg, Wöllstadt Landkreis Gießen, Wetteraukreis und Vogelsbergkreis
Verbandsversammlung	Manfred Schütz, Hannelore Rabl, Elke Högy, Kurt Stiehler, Ernst Appel, Manfred Gründer, Albrecht Kliem, Silke Schmidt-Bernhardt, Ruth Mühlenbeck, Otmar Stein, Manfred Müller, Klaus-Peter Cos, Stefan Schaub, Reinhard Mickel, Bertold Anthony, Adrian Roskoni, Reiner Dern, Barbara Steffani-Velden

Verbands- vorstand	Verbandsvorsteher Landrat Joachim Arnold, Dirk Oßwald, Heinrich Winter, Werner Kristeller, Andreas Friedrich, Dr. Thomas Stöhr, Herbert Unger, Peter Ziebarth, Guido Rahn, Hans-Peter Seum, Dr. Bernhard Hertel, Cäcilia Reichert-Dietzel, Bernd Klein, Susanne Schaab
Jahresrechnung	Liegt für das Geschäftsjahr 2018 noch nicht vor
Prüfungsbehörde	Revisionsamt des Wetteraukreises

**Wasserverband Kleebach**

Anschrift	Zweckverband Mittelhessische Wasserwerke - Betriebs- und Geschäftsführung -, Teichweg 24, 35396 Gießen, Telefon: 0641/9506-0; Telefax: 0641/9506-197 E-Mail: info@zmw.de
Aufgabe des Verbandes	Der Verband hat die Aufgabe,  1.1 das in <ul style="list-style-type: none"> <li>a) der Stadt Butzbach, Stadtteile Ebersgöns, Kirch Göns, Pohl Göns,</li> <li>b) der Stadt Gießen, Stadtteile Allendorf, Lützellinden, Petersweiher,</li> <li>c) der Gemeinde Hüttenberg, Ortsteile Hüttenberg, Rechtenbach, Weidenhausen, Volpertshausen, Vollnkirchen,</li> <li>d) der Gemeinde Langgöns (außer Ortsteil Espa),</li> <li>e) der Stadt Linden,</li> <li>f) der Stadt Pohlheim, Stadtteile Garbenteich, Hausen, Watzenborn – Steinberg,</li> <li>g) der Stadt Wetzlar, Stadtteile Münchholzhausen, Dutenhofen</li> </ul> anfallende Abwasser abzuführen und in dem Klärwerk der Stadt Gießen behandeln zu lassen,  1.2 den Wasserabfluss des Kleebaches und der Nebenbäche zu regeln und Grundstücke nach Maßgabe eines zwischen den betroffenen Mitgliedsgemeinden abgestimmten Planes vor Hochwasser zu schützen.
Gründungsjahr	1963
Mitglieder	Städte Butzbach (5,76%), Pohlheim, Linden, Gießen, Wetzlar, Gemeinden Hüttenberg, Langgöns
Verbandsversammlung	Manfred Schütz, Hans Heller, Paul Hartmann, Jörg Schmidt, Uwe Markgraf, Markus Hutzfeld, Manfred Viand
Verbandsvorstand	Verbandsvorsteher: Bürgermeister Jörg König, Udo Schöffmann, Gerda Weigel-Greilich, Harald Semler, Michael Merle, Christof Heller, Hans-Ottmar Müller
Jahresabschluss	Liegt für das Geschäftsjahr 2018 noch nicht vor.
Abschlussprüfer	Bechtold & Bechtold GmbH Wirtschaftsprüfungsgesellschaft, Wetzlar

**II. Sonstige Beteiligungen**

**ekom 21 - Kommunales Gebietsrechenzentrum Hessen (ekom21 – KGRZ Hessen)**

Anschrift	Carlo-Mierendorff-Straße 11, 35398 Gießen Telefon: 0641/9830-0; Telefax: 0641/9830-2020 Internet: www.ekom21.de E-Mail: ekom21@ekom21.de
Gegenstand des Verbandes	Aufgabe des Verbandes ist die Bereitstellung von informationstechnischen Anlagen und Lösungen, Entwicklung, Wartung und Vertrieb von Informationstechnologie, betriebliche Abwicklung von Verfahren der Informations- und Kommunikationstechnik (IuK), Consulting, Schulung, Beratung und Dienstleistungen aller Art auf dem IuK-Sektor.
Gründungsjahr	01.01.2008 (durch Fusion KGRZ Kassel und KIV in Hessen)
Mitglieder	376 Städte und Gemeinden, 19 Landkreise, 4 kreisfreie Städte sowie 94 sonstige Mitglieder
Verbandsversammlung	Harald Plünnecke (Vorsitzender), Jan Schneider und Werner Schuchmann (Stellvertreter), je ein Vertreter der Mitglieder
Verbandsvorstand	Gerhard Schultheiß (Vorsitzender), Hartmut Linnekugel (Stellvertreter), 13 weitere Vorstandsmitglieder
Geschäftsführer	Bertram Huke, Ulrich Künkel
Jahresabschluss	aufgestellt für das Geschäftsjahr 2018 am 28.06.2019
Abschlussprüfer	AKR Akzent Revision GmbH, Wirtschaftsprüfungs- und Steuerberatungsgesellschaft, Kassel
Beteiligungen des Verbandes	ekom21 GmbH (100%), Kommunale Informationsverarbeitung Thüringen GmbH (48,8%), KOIPT eG (20,0%), ProVitako eG

**Integrations-Stiftung Wetterau**

Anschrift	Stiftung Diakonie Hessen, Ederstraße 12, 60486 Frankfurt am Main (Stiftungsträger)
Gegenstand des Unternehmens	Zweck der Stiftung ist die Förderung der Hilfe für politisch, rassistisch oder religiös Verfolgte, Flüchtlinge, Vertriebene, Aussiedler und Spätaussiedler, der Förderung internationaler Gesinnung, der Toleranz auf allen Gebieten und der Völkerverständigung, die Förderung der Volks- und Berufsbildung sowie des bürgerschaftlichen Engagements. Die Integrations-Stiftung Wetterau wird von der Stiftung Diakonie in Hessen treuhänderisch verwaltet.
Gründungsjahr	12.11.2009
Kapitaleinlage	135.000 Euro
Stifter	Wetteraukreis (46,3 %), Evangelische Kirche (36,7 %), Kommunen (ehem. Gesellschafter der Flüchtlingshilfe Wetterau gGmbH) 17%.
Vorstand	Stiftung Diakonie in Hessen (Stiftungsträger)
Beirat	Wetteraukreis: Jan Weckler, Stephanie Becker-Bösch Ev. Dekanat Wetterau: Tobias Utter Ev. Dekanat Nidda: Gerhard Wolf Kirchliche Zustifter: Hartmut Schröder Kommunale Zustifter: Michael Merle (Vorsitzender)

### Breitbandbeteiligungsgesellschaft Wetteraukreis GmbH

Anschrift	Kreishaus A, Europaplatz, 61169 Friedberg Telefon: 06031/83-5003 E-Mail: <a href="mailto:matthias.flor@wetteraukreis.de">matthias.flor@wetteraukreis.de</a>
Gegenstand des Unternehmens	Aufgabe des Unternehmens ist die Koordination der kreisweiten Interessen zum Zwecke der Sicherstellung einer flächendeckenden Breitbandversorgung im Wetteraukreis.
Gründungsjahr	2013
Gesellschafter	Stadt Butzbach (8,17%), Wetteraukreis, Stadt Büdingen, Gemeinde Echzell, Stadt Friedberg, Stadt Florstadt, Stadt Gedern, Gemeinde Glauburg, Gemeinde Kefenrod, Gemeinde Limeshain, Gemeinde Hirzenhain, Stadt Münzenberg, Stadt Nidda, Stadt Niddatal, Gemeinde Ober-Mörlen, Stadt Ortenberg, Gemeinde Ranstadt, Stadt Reichelsheim, Gemeinde Rockenberg, Gemeinde Wölfersheim, Gemeinde Wöllstadt
Geschäftsführer	Matthias Flor
Jahresabschluss	festgestellt für das Geschäftsjahr 2018 am 13.08.2019
Abschlussprüfer	Revision des Wetteraukreises
Beteiligungen	Breitbandinfrastrukturgesellschaft Oberhessen GmbH (42,34%)

Die Stadtverordnetenversammlung hat am 18.12.2017 den Austritt aus der Breitbandbeteiligungsgesellschaft Wetteraukreis GmbH zum 31.12.2018 beschlossen.

Die Rückzahlung der Stammeinlage, abzüglich der entstandenen Kosten, erfolgte am 28.08.2019.

III. Genossenschaften / Aktiengesellschaften

		2018 Euro	2017 Euro
1.	Volksbank Butzbach eG Weiseler Straße 48 35510 Butzbach  Zahl der Geschäftsanteile: 3	650,00	650,00
2.	HLB Basis AG Mannheimer Straße 15 60329 Frankfurt am Main  Zahl der Aktien: 477 vinkulierte Namensaktien	572,40	572,40
3.	Mittelhessische Energiegenossenschaft eG (MiEG) 61231 Bad Nauheim  Zahl der Geschäftsanteile: 10	1.000,00	1.000,00
4.	Genossenschaft Kinderbetreuung Butzbach eG 35510 Butzbach  Zahl der Geschäftsanteile: 1	100,00	100,00

**IV. Vereine und Verbände**

<b>Organisations- einheit</b>	<b>Institutionen</b>	<b>Jahresbeitrag 2018 in Euro</b>
Fachdienst 1	Fachverband der hessischen Landesbeamten	250,00
Fachdienst 1	Kreisfeuerwehrverband Wetterau	2.082,88
Fachdienst 1	Bund Deutscher Schiedsmänner und Schiedsfrauen e.V.	532,00
Fachdienst 1	Verkehrswacht Wetteraukreis e.V.	250,00
Fachdienst 3	Verein Deutsche Limesstraße	1.350,00
Fachdienst 3	Deutscher Museumsbund e.V.	130,00
Fachdienst 3	Förderkreis Hüttenberger Heimatmuseum	50,00
Fachdienst 3	Friedberger Geschichtsverein e.V.	30,00
Fachdienst 3	Gesellschaft für Kultur- und Denkmalpflege Hessischer Heimatbund e.V.	36,00
Fachdienst 3	Hessischer Museumsverband	25,00
Fachdienst 3	Deutscher Museumsverband	130,00
Fachdienst 3	Apfelwein- und Obstbaumwiesen-route	260,00
Fachdienst 3	Förderverein der beruflichen Schule Butzbach e.V.	20,00
Fachdienst 3	Deutsches Kinderhilfswerk	76,69
Fachdienst 3	Kreisversammlung der Bürgermeister und Kassenverwalter Wetteraukreis	271,11
Fachdienst 3	Europa-Union Deutschland Kreisverband Wetterau e.V.	48,00
Fachdienst 3	Hessischer Verwaltungsschulverband	1.497,03
Fachdienst 3	Kommunaler Arbeitgeberverband	2.327,53
Fachdienst 3	Landesarbeitsgemeinschaft der Hessischen Frauenbüros	100,00
Fachdienst 3	Hessischer Städtetag	13.497,23
Fachdienst 3	Hessischer Städte- und Gemeindebund e.V.	17.729,76
Fachdienst 3	Unfallkasse Hessen	102.211,85
Fachdienst 3	KGSt Kommunale Gemeinschaftsstelle	1.348,52
Fachdienst 3	Arbeitsgemeinschaft Deutscher Sportämter (ADS)	55,00
Fachdienst 4	Verband Kommunale Abfallwirtschaft und Stadtreinigung im Verbund kommunaler Unternehmen e.V.	1.027,50
Fachdienst 4	Planungsverband Ballungsraum Frankfurt / Rhein Main	122.522,80
Fachdienst 4	Fachverband der Kommunalkassenverwalter e.V.	50,00
Fachdienst 5	Dekra e.V.	130,00
Fachdienst 6	Naturschutzfonds Wetterau e.V.	2.587,00
Fachdienst 6	Schutzgemeinschaft Deutscher Wald	30,00
Fachdienst 6	Verband Hessischer Fleckviehzüchter	10,00

Weitere Beteiligungen